

بِسْمِ اللَّهِ الرَّحْمَنِ الرَّحِيمِ

جامعه شناسی (۱)

رشته‌های ادبیات و علوم انسانی - علوم و معارف اسلامی

پایه دهم

دوره دوم متوسطه

۱۳۹۶



وزارت آموزش و پرورش
سازمان پژوهش و برنامه‌ریزی آموزشی

نام کتاب:
پدیدآورنده:
مدیریت برنامه‌ریزی درسی و تألیف:
شناسه افزوده برنامه‌ریزی و تألیف:

جامعه شناسی (۱) - پایه دهم دوره دوم متوسطه - ۱۱۰۲۲۰
سازمان پژوهش و برنامه‌ریزی آموزشی

دفتر تألیف کتاب‌های درسی عمومی و متوسطه نظری
علی انتظاری، حمید پارسانیا، نعمت‌الله کرم‌الهی، عبدالحسین کلاتری، لطیف عیوضی، محمدتقی عینی‌زاده، محمدمهدی ناصری، شهلا باقری، الدوز تبریزی، رقیه رودسرایی، ربابه فتحی، فهیمه میرصانع، (اعضای شورای برنامه‌ریزی) - اصغر اسلامی تنها، فرشته انصاری، آریتا بیدقی، حسین سوزنجی، سجاد صفار هرندی، محمدشریف متولی‌الموتی، فریدون ملای‌بحری، علی نوری، سیدمحمدحسین هاشمیان (همکاران شورای برنامه‌ریزی)

نصرت‌الله آقاجانی، حمیدپارسانیا، مهدی طغیان، لطیف عیوضی، نعمت‌الله کرم‌الهی، شمس‌الله مریجی (اعضای گروه تألیف) - سید اکبر میرجعفری، علیرضا کاهه (ویراستار)

مدیریت آماده‌سازی هنری:
شناسه افزوده آماده‌سازی:

اداره کل نظارت بر نشر و توزیع مواد آموزشی

لیدا نیک‌روش (مدیر امور فنی و چاپ) - مجید ذاکری یونسی (مدیر هنری) - محمد عباسی (نگاشتارگر/طراح گرافیک)، طراح جلد و صفحه‌آرا) - جواد قارایی، سامان خدایاری، علی محمدی راد، هادی دهقانپور، حامد نوری، سمیه آقاییگی، بهزاد عظیمی فلاحی، پریا امیرسمیعی، بابک آزادبخت، مرتضی کاردر، مهدی خدیوی، امیرمهدی حیدر، سارا شایان، سعید محمد زاده، ابودر جان علی پور، سهیل زند آذر، امیر محمد رهنما، مجتبی صدری، بهروز فیروزی، سهیلا امیری، مجید خسرو انجم، سید احسان باقری(عکاسان) - فاطمه باقری مهر، زهرا ایمانی نصر، رعنا فرج‌زاده دروئی، فاطمه گیتی جبین، زینت بهشتی شیرازی، ناهید خیام باشی، راحله زادفتح‌اله (امور آماده‌سازی)

نشانی سازمان:

تهران: خیابان ایرانشهر شمالی - ساختمان شماره ۴ آموزش و پرورش (شهید موسوی)
تلفن: ۸۸۸۳۱۱۶۱-۹۰۹۲۶۶، دورنگار: ۸۸۳۰۸۳۰، کد پستی: ۱۵۸۴۷۴۷۳۵۹
وبگاه: www.chap.sch.ir و www.irtextbook.ir

ناشر:

شرکت چاپ و نشر کتاب‌های درسی ایران تهران: ۱۷ جاده مخصوص کرج - خیابان ۶۱ (داروپخش) تلفن: ۴۴۹۸۵۱۶۱-۵، دورنگار: ۴۴۹۸۵۱۶۰، صندوق پستی: ۳۷۵۱۵-۱۳۹

چاپخانه:

شرکت چاپ و نشر کتاب‌های درسی ایران «سهامی خاص»

سال انتشار و نوبت چاپ:

چاپ دوم ۱۳۹۶

شابک ۳-۲۵۴۶-۰۵-۹۷۸-۹۶۴

ISBN: 978_964_05_2546_3

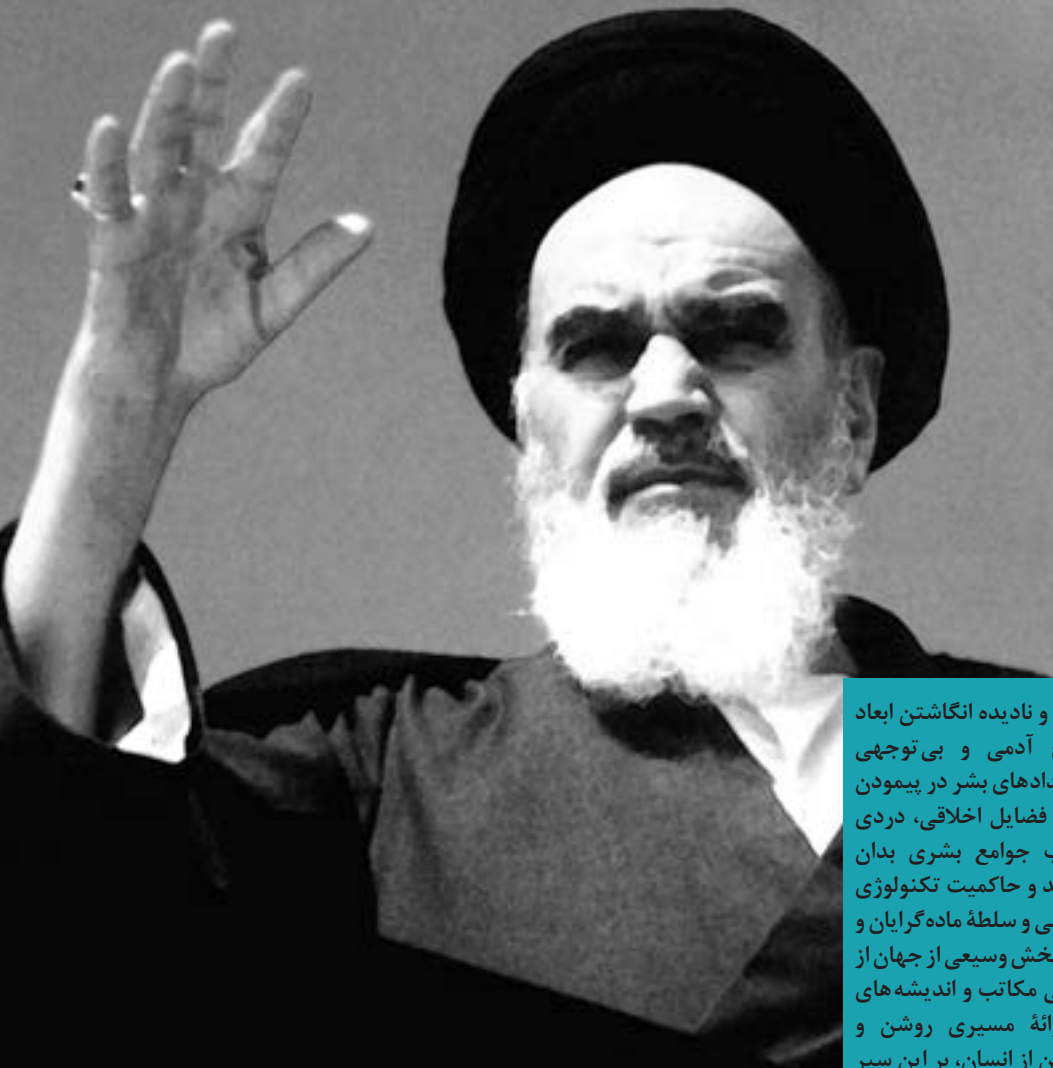

خود فراموشی و نادیده انگاشتن ابعاد لایتناهی روح آدمی و بی توجهی نسبت به استعداد های بشر در پیمودن سیر کمالات و فضایل اخلاقی، دردی است که اغلب جوامع بشری بدان مبتلا گردیده اند و حاکمیت تکنولوژی و زندگی ماشینی و سلطه ماده گرایان و دنیا پرستان بر بخش وسیعی از جهان از یکسو، و ناتوانی مکاتب و اندیشه های مختلف در ارائه مسیری روشن و تفسیری مطمئن از انسان، بر این سیر قهقرایی و از خود بیگانگی افزوده اند. در این میان تنها منادیان توحید و انبیاء و پاسداران حریم ارزش ها و معنویت ها بوده اند که تربیت انسان را وجهه جهاد مستمر خویش قرار داده و هم نوا با چراغ عقل و ندای فطرت، جامعه انسانی را به سوی کمالات و ارزش های متعالی هدایت کرده اند.

امام خمینی رحمه الله علیه

کلیه حقوق مادی و معنوی این کتاب متعلق به سازمان پژوهش و برنامه‌ریزی آموزشی وزارت آموزش و پرورش است و هرگونه استفاده از کتاب و اجزای آن به صورت چاپی و الکترونیکی و ارائه در پایگاه‌های مجازی، نمایش، اقتباس، تلخیص، تبدیل، ترجمه، عکس برداری، نقاشی، تهیه فیلم و تکثیر به هر شکل و نوع، بدون کسب مجوز، ممنوع است و متخلفان تحت پیگرد قانونی قرار می‌گیرند.

کنش ما انسان‌ها چه ویژگی‌هایی دارد؟
کنش ما چه آثار و پیامدهایی دارد؟

کنش‌های ما

۱

کنش اجتماعی چیست؟
پدیده‌های اجتماعی کدام‌اند و چگونه شکل می‌گیرند؟

پدیده‌های اجتماعی

۲

چه تصویری از جهان اجتماعی دارید؟
گسترهٔ جهان اجتماعی کجاست؟

جهان اجتماعی

۳

جهان اجتماعی از چه اجزایی تشکیل شده است؟
لایه‌های جهان اجتماعی کدام‌اند؟

تشریح جهان اجتماعی

۴

جهان اجتماعی یا جهان‌های اجتماعی؟
آیا جهان‌های اجتماعی، تاریخ (سرگذشت و سرنوشت)
یکسانی دارند؟

جهان‌های اجتماعی

۵

آیا جهان اجتماعی صرفاً تابع خواست و ارادهٔ افراد است؟
پیامدهای جهان اجتماعی فرصت‌اند یا محدودیت؟
فرصت‌ها و محدودیت‌های جهان متجدد کدام‌اند؟

پیامدهای جهان اجتماعی

۶

قلمرو واقعی و آرمانی جهان اجتماعی کدام است؟
قلمرو واقعی و آرمانی جهان اجتماعی را چگونه ارزیابی کنیم؟
آیا حق و باطل، تابع جهان‌های اجتماعی‌اند؟

ارزیابی جهان‌های اجتماعی

۷

فهرست

جهان اجتماعی

فصل اول

| | | |
|---|---|----|
| <p>در مورد هویت چه می دانید؟ هویت فردی و اجتماعی چه نسبتی با هم دارند؟ خودآگاهی یا ناخودآگاهی؟</p> | <p>هویت فردی و اجتماعی</p> | ۸ |
| <p>جامعه پذیری چه نقشی در باز تولید هویت اجتماعی دارد؟ کنترل اجتماعی چه نقشی در باز تولید هویت اجتماعی دارد؟</p> | <p>باز تولید هویت اجتماعی</p> | ۹ |
| <p>تحرك اجتماعی چیست؟ فرصت‌ها و محدودیت‌های تغییرات هویتی کدام‌اند؟</p> | <p>تغییرات هویت اجتماعی</p> | ۱۰ |
| <p>هویت جهان اجتماعی چیست؟ فرایند تحولات هویتی جهان اجتماعی چگونه است؟</p> | <p>تحولات هویتی جهان اجتماعی</p> | ۱۱ |
| <p>ارتباط جهان‌های اجتماعی در چه صورتی به تحولات فرهنگی منجر می‌شود؟ از خودبیگانگی فرهنگی چیست؟</p> | <p>تحولات هویتی جهان اجتماعی</p> | ۱۲ |
| <p>هویت ایرانی در گذر زمان، چه تحولاتی به خود دیده است؟ انقلاب اسلامی چه تأثیری بر هویت ایرانی دارد؟</p> | <p>هویت ایرانی</p> | ۱۳ |
| <p>جمعیت هر جامعه چه رابطه‌ای با هویت آن دارد؟ منظور از هویت اقتصادی جامعه چیست؟</p> | <p>هویت ایرانی</p> | ۱۴ |

فهرست

هویت

فصل دوم



دانش آموزان عزیز

سلام

از اینکه تصمیم گرفتید رشته ادبیات و علوم انسانی را برای ادامه تحصیل انتخاب کنید خوشحالیم و این تصمیم و انتخاب را به شما تبریک می‌گوییم. انتخابی زیباست که رسالتی سنگین به دنبال دارد. علوم انسانی مسیر شناختن و ساختن خویشتن، دیگران و جوامع انسانی است. رشته ادبیات و علوم انسانی در دوره متوسطه، دروس مختلفی دارد. جامعه‌شناسی یکی از آنهاست که امسال و سال‌های آینده کم‌وبیش با مباحث آن آشنا می‌شوید. کتاب حاضر در دو فصل و ۱۴ درس تنظیم شده است.

فصل اول روایت زندگی اجتماعی انسان‌هاست. در این فصل می‌خوانید که انسان‌ها براساس آگاهی و اراده عمل می‌کنند و در ارتباط با هم، جهان اجتماعی را پدید می‌آورند. جهان اجتماعی با ایجاد فرصت‌ها و محدودیت‌هایی روابط انسان‌ها را با طبیعت، ماورای طبیعت، دیگران و خودشان سامان می‌بخشد و از این طریق زندگی مشترک آنها را ممکن می‌سازد. از آنجا که آگاهی‌ها و اراده‌ها متفاوت‌اند، جهان‌های اجتماعی گوناگونی شکل می‌گیرند که شیوه‌های زندگی متفاوتی پدید می‌آورند. سپس ملاک‌هایی برای نقد و ارزیابی جهان‌های اجتماعی معرفی می‌شود تا شما بتوانید با استفاده از آنها درباره جهان‌های اجتماعی داوری کنید.

فصل دوم روایت هویت یا «کیستی؟» انسان‌هاست. در این فصل ابتدا از ابعاد فردی و اجتماعی هویت سخن می‌گوییم که ما را به بررسی رابطه فرد و جهان اجتماعی می‌کشاند. هویت اجتماعی افراد، حاصل عضویت آنها در جهان اجتماعی و هویت جهان اجتماعی حاصل فرهنگ آن است. هویت اجتماعی افراد و هویت فرهنگی جهان اجتماعی به یکدیگر وابسته‌اند. از این رو تداوم و تحول هویت جهان اجتماعی مطرح می‌شود و هویت ایرانی در گذر زمان بررسی می‌گردد.

استفاده مطلوب از کتاب حاضر مستلزم حضور فعال و پرشور شما در کلاس درس و بهره بردن از دانسته‌ها و تجربه‌های ارزشمند دبیران می‌باشد. تلاش کنید با همدلی و همراهی با دوستان و دبیران خود در مباحث کلاس شرکت کنید. سعی کنید خوب بشنوید، خوب بخوانید، خوب بگویید، خوب بپرسید و خوب بنویسید. در این راستا فعالیت‌های زیر در کتاب گنجانده شده است:

- هر درس به دو یا سه بخش تقسیم شده است. در هر بخش، موقعیت یادگیری طراحی شده که هدف آن برانگیختن علاقه و کنجکاوی شماست. پرسش‌های مطرح شده در این موقعیت یادگیری را با دقت بخوانید و با استفاده از دانسته‌ها و تجربه‌های خود به آنها پاسخ دهید و پس از مطالعه متن درس، پاسخ‌های اولیه خود را با پاسخ‌های کتاب مقایسه کنید.
- در هر درس، فعالیت‌هایی با عناوین مختلف مانند «گفت‌وگو کنید»، «تمونه بیاورید»، «تأمل کنید» و ... وجود دارد. این فعالیت‌ها را با نظارت و هدایت دبیران محترم در جریان کلاس انجام دهید.
- «بخوانیم و بدانیم» راهی است برای علاقه‌مند کردن شما به مطالعه بیشتر. چه خوب است

به جای مراجعه به «کتاب‌های کمک درسی» غیرمفید از «کتاب‌های غیردرسی» مفید استفاده کنید تا در دانسته‌ها و تجربه‌های علما و اندیشمندان شریک شوید.

● تصویرها، جدول‌ها و نمودارها در انتقال محتوای درس‌ها به شما کمک می‌کنند. در آنها تأمل کنید و اگر علاقه‌مند بودید تصویرهایی را که مناسب می‌دانید به ما پیشنهاد دهید.

● صفحه پایانی هر درس شامل سه بخش «مفاهیم کلیدی»، «خلاصه کنید»، «آنچه از این درس آموختیم» است:

۱- مفاهیم کلیدی: هر درس درباره یک مفهوم کلیدی و چند مفهوم فرعی تألیف شده است. سعی کنید مجموعه مفاهیم اصلی و فرعی آن را بیابید.

۲- خلاصه کنید: ابتدا پرسش‌های مهمی را که هر درس در پی پاسخ دادن به آنهاست، پیدا کنید تا بتوانید مطالب مهم را از مطالبی که اهمیت کمتری دارند تشخیص دهید. می‌توان گفت شما در این بخش یا مفاهیم کلیدی را تعریف می‌کنید یا رابطه آنها را در قالب یک گزاره یا جمله می‌نویسید.

۳- آنچه از این درس آموختیم: در این بخش، خود را در جایگاه معلمان و مؤلفان کتاب قرار دهید. وقتی با قصد آموزش به دیگران، درس را بخوانید آن را بهتر و عمیق‌تر می‌فهمید و وقتی بنویسید، بهتر فکر می‌کنید. نوشته‌های خود را بخوانید و به نوشته‌های دیگران هم خوب گوش کنید، آنها را با یکدیگر مقایسه کنید و با هدایت دبیر خود بهترین نوشته را انتخاب کنید و به نام نویسنده آن در این قسمت بنویسید.

ارزشیابی این درس، به دو شکل زیر انجام می‌شود.

الف) ارزشیابی مستمر که شامل موارد زیر می‌شود:

✓ حضور فعال و پرشور در کلاس و شرکت در بحث و گفت‌وگوهای کلاسی

✓ انجام فعالیت‌های کلاسی

✓ همکاری در کارهای گروهی

✓ پرسش‌های کلاسی به صورت کتبی و شفاهی (این پرسش‌ها از تمامی عناصر کتاب از جمله

«بخوانیم و بدانیم» صورت می‌گیرد)

✓ انجام فعالیت‌های پژوهشی، نوآوری‌ها و خلاقیت‌های علمی، ادبی و هنری

ب) ارزشیابی پایان هر نیم‌سال که به صورت کتبی و براساس بارم‌بندی مشخص انجام می‌شود.

شورای برنامه‌ریزی علوم اجتماعی، دفتر تألیف کتاب‌های درسی عمومی و متوسطه نظری

فصل اوّل

جهان اجتماعی



● فصل اول - جهان اجتماعی

● اهداف فصل اول

● دانش آموز با مطالعه این فصل و انجام فعالیت های آن:

- به معناداری (آگاهانه بودن) کنش آدمی پی می برد و می تواند پیامدهای احتمالی یک کنش معین را در یک موقعیت خاص توصیف کند.
- با استفاده از روش مقایسه، معناداری پدیده های اجتماعی را توضیح می دهد و نقاط قوت و ضعف این روش را بر می شمارد.
- چگونگی گسترش جهان اجتماعی و نقش افراد را در این فرایند توصیف می کند و برای مشارکت در آن، احساس مسئولیت می کند.
- جایگاه فرهنگ را در جهان اجتماعی باز می شناسد و برای پدیده های تکوینی و اعتباری جهان اجتماعی مصداق می آورد.
- با تفکیک لایه های مختلف جهان اجتماعی، به اهمیت پدیده های اجتماعی عمیق تر و کلان تر پی می برد و برای آنها نمونه می آورد.
- با ارائه دلایل و شواهد، تنوع جهان های اجتماعی و آثار آن را تشریح می کند.
- فرصت ها و محدودیت های جهان های اجتماعی را تشخیص می دهد و جهان های اجتماعی را نقد و ارزیابی می کند.



کنش‌های ما

«آنچه انجام می‌دهیم»

کنش ما انسان‌ها چه ویژگی‌هایی دارد؟

تمامی مخلوقات در جهان، کاری را انجام می‌دهند؛ ماه به دور زمین می‌چرخد، ابرها حرکت می‌کنند، آب در جویبار روان است، درخت برگ و بار می‌دهد، خون در رگ‌های آدمی جریان دارد، کشاورز به کشت و زرع می‌پردازد و دانش‌آموز مطالب درسی را در ذهن مرور می‌کند. به نظر شما فعالیت‌های انسان چه تفاوتی با فعالیت مخلوقات دیگر دارد؟

ما پیاده‌روی می‌کنیم؛ شادی می‌کنیم؛ مسواک می‌زنیم؛ نماز می‌خوانیم و فعالیت‌های دیگری انجام می‌دهیم. در زبان فارسی برای فعالیت‌های انسان، اسم‌های گوناگونی همانند کار، عمل، فعل، رفتار، کردار، کنش و ... وجود دارد و برای انجام‌دهنده فعالیت، اسامی مختلف کارگر، کارمند، کارگزار، کارفرما، عامل و ... به کار می‌رود.

در علوم انسانی به فعالیت‌هایی که انسان انجام می‌دهد، «کنش» و به انجام‌دهنده آن، کنشگر می‌گویند. کنش ویژگی‌هایی دارد که آن را از فعالیت مخلوقات دیگر متمایز می‌کند. به نظر شما این ویژگی‌ها کدام‌اند؟

وقتی می‌خواهید برای اولین بار از یک کالای پیچیده مانند تلویزیون یا تلفن همراه استفاده کنید، به دفترچه راهنمای آن مراجعه می‌کنید. ولی پس از آن، دیگر سراغی از دفترچه راهنما نمی‌گیرید؛ مگر اینکه مشکلی پیش بیاید، چرا؟ در جلسه امتحان نشسته‌اید و شرایط مناسب محیطی، اجتماعی و فردی فراهم است. در چه صورتی، از پاسخ به پرسشی باز می‌مانید؟

فرد گرسنه‌ای به جزیره‌ای خالی از سکنه وارد می‌شود. او هیچ شناختی درباره مواد غذایی آنجا ندارد. به نظر شما این فرد برای رفع گرسنگی‌اش چه می‌کند؟

کنش، آگاهانه است. یعنی کنش وابسته به آگاهی آدمی است، به گونه‌ای که بدون آگاهی انجام نمی‌شود. سخن گفتن یک کنش است. اگر ما آگاهی خود را نسبت به کلمات و معانی آنها از دست بدهیم، از گفتار باز می‌مانیم. از این رو، فردی که به زبانی آگاهی ندارد، نمی‌تواند با آن زبان سخن بگوید.

تا آگاهی نباشد کنشی صورت نمی‌گیرد. آیا کنش انسان‌ها همیشه براساس آگاهی صحیح صورت می‌گیرد؟

حتماً برای شما پیش آمده که در انجام کاری، بر سر دو راهی قرار گرفته باشید. مانند اینکه پس از برگشت از دبیرستان، بهتر است ابتدا استراحت کنید و بعد تکالیف درسی خود را انجام دهید یا برعکس. قرار گرفتن بر سر دو راهی‌ها، یکی از ویژگی‌های کنش انسانی را نشان می‌دهد. آن ویژگی کدام است؟

کنش، ارادی است. کنش به اراده‌ی انسان وابسته است؛ یعنی تا اراده و خواست انسان نباشد، انجام نمی‌شود. پس برای انجام کنش، علاوه بر آگاهی، اراده‌ی انسان نیز ضروری است زیرا ممکن است فردی به کاری آگاه باشد؛ ولی تصمیم به انجام آن نگیرد.

با توجه به ارادی بودن کنش، آیا فعالیت‌هایی مانند ضربان قلب، گردش خون، بسته شدن ناخودآگاه چشم در مواجهه با خطر و ... کنش محسوب می‌شوند؟ چرا؟

فردی از میان جمع برمی‌خیزد و در و پنجره‌ی اتاق را باز می‌کند. اگر از او بپرسند چرا چنین کاری کردی، چه می‌گوید؟

کنش، هدف‌دار است. پرسش «چرا چنین کاری کردی؟» را می‌توان از هر کنشگری پرسید؛ زیرا فعالیت انسان با قصد و هدف خاصی انجام می‌شود؛ اگرچه ممکن است همیشه به آن نرسد. فردی که کنار رودخانه‌ای می‌رود؛ قصد ماهیگیری دارد یا می‌خواهد از شنیدن صدای آب لذت ببرد، شاید هم می‌خواهد شنا کند یا ...

آیا انسان‌های مختلف در انجام کنش‌هایشان، هدف‌های یکسانی دارند؟

با توجه به این ویژگی‌ها، کنش انسان - برخلاف فعالیت سایر مخلوقات - «معنادار» است. انسان‌ها با توجه به معنای کنش خود، آن را انجام می‌دهند؛ مثلاً وقتی دانش‌آموزی در کلاس، دست خود را بالا می‌آورد، معنای کار او اجازه خواستن از معلم است. معلم نیز در صورتی می‌تواند به او پاسخ مناسب بدهد که معنای کنش او را دریابد.



■ معناداری کنش

گفت و گو کنید

بوق زدن راننده، یک کنش است. دربارهٔ معناهای مختلف آن با یکدیگر گفت و گو کنید.

کنش ما چه آثار و پیامدهایی دارد؟

مدتی از شروع کلاس درس سپری شده است؛ همه غرق درس اند. ناگهان دانش آموزی در می زند و اجازه ورود می خواهد. به نظر شما کنش او چه تغییراتی در کلاس ایجاد می کند؟ دربارهٔ آثار و پیامدهای کنش او گفت و گو کنید. آیا می توانید آنها را دسته بندی کنید؟

از لقمان حکیم پرسیدند؛ حکمت از که آموختی؟ گفت: از نابینایان که تا جای نبینند پای نهند!
سعدی در این بیان، چه چیزی را به ما توصیه می کند؟
به نظر شما شناخت آثار و پیامدهای کنش، چه اهمیتی دارد؟



هر کنشی آثار و پیامدهایی دارد. آیا پیامدهای کنش نیز همانند خود کنش، وابسته به آگاهی و ارادهٔ انسان هاست؟

برخی از پیامدهای کنش، به ارادهٔ افراد انسانی؛ یعنی خودِ کنشگر یا افراد دیگر وابسته است. به همین دلیل به آنها «پیامدهای ارادی» می‌گویند. این دسته از پیامدها، خودشان، کنش هستند و باید کنشگری، آنها را انجام دهد. دانشجویی کتاب درسی خود را مطالعه می‌کند و در پی آن؛ اولاً به پرسش‌های آزمون پاسخ می‌دهد؛ ثانیاً استاد متناسب با تلاش او، نمره می‌دهد. پاسخ به پرسش‌های امتحانی و نمره دادن استاد، پیامد ارادی مطالعهٔ اوست که اولی به ارادهٔ خود او، و دومی به ارادهٔ استاد، وابسته است.

فردی سلام می‌کند. پاسخ سلام او پیامد ارادی کنش او محسوب می‌شود که به ارادهٔ جواب دهندهٔ سلام، وابسته است.

اما همهٔ پیامدهای کنش این‌گونه نیستند؛ یعنی به ارادهٔ افراد انسانی بستگی ندارند. به همین دلیل به آنها «پیامدهای غیرارادی» می‌گویند. این دسته از پیامدها، کنش نیستند که لازم باشد کنشگری آنها را اراده کند؛ بلکه نتیجهٔ طبیعی کنش‌اند. وقتی شما در و پنجره‌ها را باز می‌کنید، هوای کلاس تغییر می‌کند. فردی که وضو می‌گیرد، دست و صورت او پاکیزه می‌شود.^۱

پیامدهای غیرارادی کنش انسان، قطعی است؛ یعنی حتماً انجام می‌شود، ولی پیامدهایی که به ارادهٔ انسان‌ها وابسته است، احتمالی است؛ یعنی ممکن است انجام بشود یا نشود. اگر افراد آن را اراده کنند، انجام می‌شود و اگر نخواهند، انجام نمی‌گیرد.

در بسیاری از موارد، آدمیان کنش‌های خود را با توجه به پیامدهای ارادی و غیرارادی آن انجام می‌دهند و از انجام برخی کنش‌ها به دلیل پیامدهای نامطلوبشان خودداری می‌کنند. چه خوب است که شما هم در کنش‌هایتان تأمل کنید و ببینید تا چه اندازه به این امر مهم توجه کرده‌اید.



■ پیامدهای کنش

۱- وضو سه اثر دارد: نظافت جسم، نشاط روح و تقرب و نزدیکی به خداوند متعال. امام رضا (ع)

فردی با اصرار بسیار از رسول اکرم (ص) پند و اندرز می‌خواست.

پیامبر به او فرمود:

– «اگر بگویم به کار می‌بندی؟»

– بلی یا رسول الله!

پیامبر سه بار همین سؤال را از او پرسید و از او قول گرفت و توجه او را به مطلبی که می‌خواست بگوید جلب کرد. پس به او فرمود:

«هرگاه تصمیم به کاری گرفتی اول در نتیجه و عاقبت آن کار فکر کن و ببندیش؛ اگر دیدی نتیجه و عاقبتش صحیح است آن را دنبال کن و اگر عاقبتش گمراهی و تباهی است از تصمیم خود صرف نظر کن!»

تحلیل کنید

- «آدمی در گرو عمل خویش است» (سوره مدثر، آیه ۳۸)
- پیامدهای ارادی و غیرارادی هر یک از کنش‌های زیر را مشخص کنید.

| پیامدهای غیرارادی | پیامدهای ارادی | | کنش |
|-------------------|-----------------------|-----------------------|---------------------|
| | وابسته به اراده دیگری | وابسته به اراده کنشگر | |
| | | | ورزش کردن |
| | | | سیگار و قلیان کشیدن |
| | | | رعایت حیا |
| | | | کنترل خشم |

مفاهیم اساسی

اصطلاحات و مفاهیم اساسی درس را در این قسمت بنویسید:

کنش،

.....

.....

.....

.....

.....

.....

خلاصه کنید

مطالب مهم درس را در قالب جمله یا گزاره بنویسید. در این قسمت مفاهیم اساسی را تعریف می کنید یا ارتباط آنها را دو به دو نشان می دهید.

– کنش، معنادار است.

.....

.....

.....

.....

.....

.....

.....

.....

آنچه از این درس آموختیم

در این قسمت می توانید جمله ها و گزاره هایی را که در قسمت «خلاصه کنید» نوشته اید با هم ترکیب کنید و در قالب یک بند بنویسید.

فرض کنید می خواهید مطالبی را که در این درس یاد گرفته اید به زبان و قلم خودتان به دیگران آموزش دهید. در کلاس نوشته های خود را بخوانید و با راهنمایی دبیر خود، بهترین آنها را انتخاب کنید و به نام نویسنده آن در کتاب خود بنویسید.

.....

.....

.....

.....

.....

.....

.....

.....



پدیده‌های اجتماعی

درس ۲

«آنچه با هم پدید می‌آوریم»

کنش اجتماعی چیست؟

به تنهایی مشغول خوردن غذا هستید که دوستی وارد می‌شود. چه تغییری در کنش شما رخ می‌دهد؟ لباس پوشیدن شما در موقعیت‌های مختلف، متفاوت است؛ زیرا شما در پوشیدن لباس، دیگران را در نظر می‌گیرید. با در نظر گرفتن دیگران، کنش فردی شما به یک کنش اجتماعی تبدیل می‌شود. منظور از کنش اجتماعی چیست؟

ما به دوست خود سلام می‌کنیم یا پاسخ سلام او را می‌دهیم. با ورود معلم به کلاس، از جا بر می‌خیزیم. هنگام سوار شدن به اتوبوس، حق تقدم را رعایت می‌کنیم و به هم تعارف می‌کنیم. هنگام گفت‌وگو، به حرکات و سخنان طرف مقابل توجه می‌کنیم و... ویژگی مشترک این کنش‌ها چیست؟

کنش‌ها انواعی دارند. برخی مانند تفکر و تخیل، کنش درونی و برخی مانند راه رفتن و نشستن، کنش بیرونی هستند. برخی از آنها، فردی و برخی اجتماعی‌اند. کنش اجتماعی، نوعی کنش است که با توجه به دیگران انجام می‌شود. در کنش اجتماعی، آگاهی و اراده کنشگر، ناظر به دیگران، ویژگی‌ها و اعمال آنهاست.

کنش اجتماعی، تنها در حضور فیزیکی دیگران صورت نمی‌گیرد. وقتی راننده‌ای پشت چراغ قرمز می‌ایستد، مقرراتی را رعایت می‌کند که مورد قبول دیگران است. به همین دلیل کنش او اجتماعی است. حتی رعایت قوانین راهنمایی و رانندگی در نیمه شب و به دور از چشم دیگران و حتی دوربین مخفی، کنش اجتماعی است. به نظر شما، کنش‌هایی که در حضور دیگران ولی بدون توجه به آنها اتفاق می‌افتند کنش اجتماعی‌اند؟ برای مثال وقتی فردی در کلاس درس حضور دارد، ولی بی‌توجه به اطرافیان، در ذهن خود رودخانه‌ای خروشان را تخیل می‌کند، کنش اجتماعی انجام داده است؟ هرگز وجود حاضر غایب شنیده‌ای من در میان جمع و دلم جای دیگرست



■ کنش اجتماعی!؟



■ افطار کنار مزار شهدا. کنش ناظر به دیگران

نمونه بیاورید

دانستید که در کنش اجتماعی، آگاهی و اراده کنشگر، ناظر به دیگران، ویژگی‌ها و اعمال آنهاست. برای شناخت عمیق‌تر کنش اجتماعی، لازم است کمی بیشتر به واژه «دیگران» بیندیشید. کسانی که کنشگران با توجه به آنها، دست به کنش می‌زنند، متفاوت‌اند. در اینجا انواع مختلفی از آنها ذکر شده است. تلاش کنید در ارتباط با هر کدام، یک کنش اجتماعی مثال بزنید.

غریبه / آشنا

دوست / دشمن

گذشتگان / معاصران / آیندگان

مؤمن / کافر / منافق

با این مثال‌ها متوجه می‌شوید؛ کنشی که ناظر به هر کدام از موارد بالا صورت می‌گیرد، آداب و قواعد خاصی می‌خواهد. آیا تا کنون فکر کرده‌اید که این آداب چگونه شکل می‌گیرند، چگونه دوام می‌آورند یا تغییر می‌کنند؟

(برای آشنایی با آداب مناسبات و ارتباطات انسان با دیگران، می‌توانید به کتاب مفاتیح‌الحیة آیت‌الله جوادی آملی مراجعه کنید.)

پدیده‌های اجتماعی کدام‌اند و چگونه شکل می‌گیرند؟

به پدیده‌های اطرافتان توجه کنید. با کمک دبیر خود تعدادی از آنها را روی تخته بنویسید. برخی از پدیده‌هایی که نوشته‌اید، اجتماعی‌اند. آیا می‌توانید آنها را مشخص کنید؟ چرا این پدیده‌ها را اجتماعی می‌دانید؟ این پدیده‌ها چه ارتباطی با کنش اجتماعی دارند؟

در درس هنر، یکی از سرمشق‌هایی که از روی آن خط می‌نوشتند این جمله بود: «ادب آداب دارد». اگر از شما خواسته می‌شد که درباره این جمله مطلبی بنویسید، چه می‌نوشتید؟ بسیاری از آدابی که ما مراعات می‌کنیم، محصول پدیده‌های اجتماعی اطراف ما هستند که به صورت فرصت‌ها و محدودیت‌ها، پیش روی ما قرار می‌گیرند و اگر وجود نداشته باشند، نمی‌توانیم با هم زندگی کنیم. فکر کنید کوچه‌ها، خیابان‌ها و خط‌کشی‌های مسیر خانه تا مدرسه چه فرصت‌ها و محدودیت‌هایی برای شما فراهم می‌کنند.



پوشش، پدیده‌ای اجتماعی

بانک، مسجد، پلیس، مدرسه، خانواده، گروه دوستان، نمادها، ارزش‌ها، هنجارهای اجتماعی و... نمونه‌هایی از پدیده‌های اجتماعی هستند که در سال گذشته با برخی از آنها آشنا شدید. به کنش اجتماعی و پیامدهای آن «پدیده اجتماعی» می‌گویند. کنش اجتماعی خردترین پدیده اجتماعی است و سایر پدیده‌های اجتماعی، آثار و پیامدهای آن می‌باشند.

مثلاً فردی به تنهایی و با صدای دلخواه در مکانی مطالعه می‌کند. حال اگر فرد دیگری وارد شود، مطالعه او به یک کنش اجتماعی تبدیل می‌شود و پای ارزش‌ها و هنجارهای اجتماعی را به میان می‌آورد. او برای رعایت حقوق دیگری (تحقق یک ارزش) باید در حضور دیگران، آرام مطالعه کند (پیدایش یک هنجار).

هنجار اجتماعی، شیوه انجام کنش اجتماعی است که مورد قبول افراد جامعه قرار گرفته است. مثلاً در هر جامعه‌ای احوالپرسی از دیگران، شیوه‌های معینی دارد.

ارزش‌های اجتماعی، آن دسته از پدیده‌های مطلوب و خواستنی‌اند که مورد توجه و پذیرش هستند و افراد یک جامعه نسبت به آنها گرایش و تمایل دارند.

اگر کنش اجتماعی نباشد، هیچ هنجاری شکل نمی‌گیرد و هیچ یک از ارزش‌های اجتماعی مانند عدالت، امنیت و آزادی محقق نمی‌شوند.

ارزش‌ها و هنجارهای اجتماعی از طریق کنش‌های اجتماعی تحقق می‌یابند و پدیده‌های «جامعه‌پذیری» و «کنترل اجتماعی» را ضروری می‌سازند تا از طریق تعلیم و تربیت، تشویق و تنبیه؛ ارزش‌ها و هنجارها را به افراد منتقل کنند. افراد با عمل کردن براساس ارزش‌ها و هنجارها، به آنها تداوم می‌بخشند.

تمامی پدیده‌های اجتماعی خرد و کلان به همین طریق شکل می‌گیرند. پدیده‌های اجتماعی را انسان‌ها در ارتباط با یکدیگر به وجود می‌آورند و از آنجا که افراد انسانی با آگاهی، اراده و هدف عمل می‌کنند، پدیده‌های اجتماعی معنادار هستند.



متفکران اجتماعی، به وجود آمدن پدیده‌های اجتماعی از طریق کنش اجتماعی را «برونی سازی» و تأثیر پدیده‌های اجتماعی بر افراد و کنش اجتماعی آنها را «درونی سازی» می‌نامند. بر این اساس، می‌توان موارد زیر را تفکیک کرد:

ساختمان‌سازی، در میان گذاردن یک ایده با دیگری، جامعه‌پذیری، ساختن در توسط نَجّار، کنترل اجتماعی، خلق یک اثر هنری، گفتگو کردن و تحصیل در مدرسه.

پدیده‌های اجتماعی به مرور، از انسان‌هایی که آنها را به وجود آورده‌اند، مستقل می‌شوند و فرصت‌ها و محدودیت‌هایی را برای کنش‌ها و زندگی آنها ایجاد می‌کنند. این روند تا جایی ادامه می‌یابد که افراد احساس می‌کنند «پدیده‌های اجتماعی» همانند «پدیده‌های طبیعی» هستند. در حالی که می‌دانید پدیده‌های اجتماعی را انسان‌ها خلق می‌کنند و نتیجه کنش افراد هستند؛ ولی پدیده‌های طبیعی را انسان‌ها خلق نکرده‌اند.



■ پدیده‌های اجتماعی از انسان‌ها مستقل می‌شوند و فرصت‌ها و محدودیت‌هایی ایجاد می‌کنند.

مقایسه کنید

کوه یک پدیده طبیعی و ساختمان اداری، پدیده اجتماعی است. با مقایسه آنها، تفاوت پدیده‌های طبیعی و اجتماعی را مشخص کنید.

| معیار | کوه | ساختمان اداری |
|---------------------------|-----|---------------|
| نقش انسان‌ها در پیدایش آن | | |
| معنادار بودن | | |
| محسوس بودن | | |

مفاهیم اساسی

پدیده اجتماعی ،

.....

.....

.....

.....

.....

.....

خلاصه کنید

– به کنش اجتماعی و پیامدهای آن، پدیده اجتماعی می گویند.

.....

.....

.....

.....

.....

.....

.....

.....

آنچه از این درس آموختیم

.....

.....

.....

.....

.....

.....

.....

.....

.....

.....



جهان اجتماعی

«دنیای گسترده ما»

چه تصویری از جهان اجتماعی دارید؟

جهان، واژه‌ای است که معمولاً برای اشاره به مجموعه‌های بزرگ به کار می‌رود. مانند جهان طبیعت، جهان غرب، جهان اسلام و ... مجموعه پدیده‌های اجتماعی نیز «جهان اجتماعی» را شکل می‌دهند. بعضی اوقات انسان‌ها برای اینکه پدیده‌های ناشناخته را بشناسند، آنها را با پدیده‌هایی آشنا مقایسه می‌کنند. در مقایسه پدیده‌ها با یکدیگر، شباهت‌ها و تفاوت‌های آنها آشکار می‌شود. برای اینکه جهان اجتماعی را بهتر بشناسیم، می‌توانیم آن را با پدیده‌های مختلفی مقایسه کنیم. برخی جهان اجتماعی را با موجودات زنده، مقایسه کرده‌اند؛ مانند سعدی که می‌گوید: «بنی آدم اعضای یک پیکرند».

به نظر شما «موجود زنده» و «جهان اجتماعی» چه شباهت‌ها و تفاوت‌هایی باهم دارند؟

- در درس علوم تجربی آموخته‌اید که بدن موجودات زنده (گیاهان و حیوانات) ویژگی‌های مشترکی دارند.
- اندام و اعضای متفاوتی دارند، مثلاً گیاه، ریشه، ساقه و برگ دارد و بدن انسان، قلب، مغز، دست و ... دارد.
 - اعضای آنها به یکدیگر وابسته‌اند و هر کدام نیازهای دیگری را تأمین می‌کنند.
 - اعضا برای حفظ حیات موجود زنده، در ارتباط با یکدیگر عمل می‌کنند.
 - اعضا برای تأمین هدف مشترک، از چینش و نظم مناسبی برخوردارند.

و ...

آیا می‌توانید با توجه به تصاویر صفحه بعد، ویژگی‌های بالا را برای دوستانتان تشریح کنید؟



جهان اجتماعی مانند یک موجود زنده، اعضای مختلفی دارد و این اعضا در ارتباط با هم، از نوعی نظم برخوردارند. نظم از ویژگی‌های مهم جهان اجتماعی است.

به نظر شما چه تفاوت‌هایی میان بدن موجود زنده و جهان اجتماعی وجود دارد؟ عضویت اعضا در بدن موجودات زنده و نظم آنها تکوینی است؛ یعنی براساس آگاهی و اراده اعضا به وجود نمی‌آید و به همین دلیل با اراده اعضا تغییر نمی‌کند؛ ولی عضویت در جهان اجتماعی و نظم میان اعضای آن، با اراده و آگاهی انسان‌ها تعریف می‌شود و با قرارداد آنها به وجود می‌آید.



جهان اجتماعی بیشتر شبیه یک بازی گروهی است. در بازی گروهی مثل فوتبال، افراد مختلفی عضوند که عضویت و نقش هر کدام توسط همه اعضا تعریف یا پذیرفته می‌شود. در زمین فوتبال بازیکنان، داوران و تماشاگران آگاهی‌های مشترکی دارند. آنها قواعد بازی را می‌دانند؛ از عضویت یکدیگر اطلاع دارند؛ وظایف و انتظارات یکدیگر را می‌شناسند و آنها را می‌پذیرند. آیا بدون این آگاهی‌های مشترک، بازی فوتبال ممکن می‌شود؟

کارگران، کشاورزان، دانش‌آموزان، معلمان، ... و نهادهایی چون آموزش و پرورش، خانواده و ... اعضای جهان اجتماعی هستند. این اعضا، تنها هنگامی که عضویت جهان اجتماعی را پذیرفتند، به آن راه می‌یابند و نقشی را به‌عهده می‌گیرند و متناسب با نقش خود، از حقوق و تکالیفی برخوردار می‌شوند که خود و دیگران از این عضویت و حقوق و تکالیف آن آگاهی دارند. بنابراین جهان اجتماعی و نظم آن، تکوینی نیست، بلکه اعتباری است؛ یعنی با آگاهی و ارادهٔ انسان‌ها شکل می‌گیرد. علاوه بر این، آگاهی و شناختی که جهان اجتماعی براساس آن شکل می‌گیرد، آگاهی فردی و خصوصی نیست؛ بلکه نوعی آگاهی مشترک و عمومی است. آیا از کتاب مطالعات اجتماعی سال گذشته به یاد دارید که به این «مجموعه آگاهی‌های مشترک» چه می‌گویند؟

تاکنون یکی از تفاوت‌های مهم جهان اجتماعی و بدن موجود زنده، آشکار شد. آیا می‌توانید تفاوت دیگری را بیان کنید؟

موجودات زنده طول عمر معینی دارند. آنها از طریق زاد و ولد، زندگی خود را در طول زمان تداوم می‌بخشند. ویژگی‌های آنها مانند رنگ، جنس، قد و ... از طریق وراثت، از نسلی به نسل دیگر منتقل می‌شوند. به نظر شما جهان اجتماعی چگونه طی نسل‌ها تداوم می‌یابد؟



■ آگاهی‌های مشترک و تداوم آنها

جهان اجتماعی با انتقال فرهنگ خود به نسل‌های بعد تداوم می‌یابد. فرهنگ از طریق وراثت از نسلی به نسل دیگر منتقل نمی‌شود. به نظر شما فرهنگ با چه روشی از نسلی به نسل دیگر انتقال می‌یابد؟ هرگاه یک نسل نتواند فرهنگ خود را حفظ کند یا نتواند آن را به نسل بعد منتقل سازد، جهان اجتماعی آن فرو می‌ریزد یا دگرگون می‌شود.

چه بخشی از فرهنگ توسط خانواده و کدام بخش آن توسط مدرسه انتقال می‌یابد؟
نمونه‌هایی را بیان کنید.

گسترهٔ جهان اجتماعی کجاست؟

به نظر شما کدام یک از پدیده‌های زیر، درون جهان اجتماعی قرار می‌گیرند؟ خانواده، ستارگان، احترام به قانون، فلزات، دولت، زلزله، عدالت، مدرسه، صلح، امنیت، کارخانه، رودخانه، خیابان، بیابان، خویشاوندان، حزب، کارمند، مسجد، آب و اتوبوس.

برای پاسخ به این پرسش، جدول زیر را تکمیل کنید. پدیده‌هایی را که مطمئن هستید درون جهان اجتماعی قرار دارند، در ستون اول و مواردی را که یقین دارید بیرون از جهان اجتماعی هستند، در ستون دوم بنویسید. مواردی را که دربارهٔ آنها شک دارید و نمی‌دانید درون جهان اجتماعی یا بیرون آن قرار می‌گیرند در ستون سوم درج کنید.

| ؟ | بیرون جهان اجتماعی | درون جهان اجتماعی |
|-------|--------------------|-------------------|
| زلزله | ستارگان | خانواده |
| | | |
| | | |
| | | |

به چپ‌نش کتاب‌های یک کتابخانه فکر کنید. کتاب‌ها براساس معیار خاصی دسته‌بندی (طبقه‌بندی) می‌شوند. انسان‌ها برای رهایی از سردرگمی و ایجاد نظم، به دسته‌بندی رو می‌آورند. دسته‌بندی نیز به معیار و قاعده نیاز دارد. پر کردن جدول بالا نوعی دسته‌بندی بود. قاعده و معیار شما برای این دسته‌بندی چه بود؟ آیا برای تشخیص پدیده‌هایی که به جهان اجتماعی تعلق دارند، معیار و قاعدهٔ خاصی وجود دارد؟



■ گستره جهان اجتماعی

با اطمینان کامل می‌توانید بگویید که پدیده‌های اجتماعی به جهان اجتماعی تعلق دارند؛ احترام به قانون یک کنش اجتماعی است. خانواده، امنیت، صلح و ... حاصل کنش‌های اجتماعی انسان‌ها هستند.

اما پدیده‌های طبیعی نیز می‌توانند به جهان اجتماعی راه یابند. آیا می‌دانید چگونه؟

جهان طبیعی ← جهان اجتماعی

زلزله یا خشکسالی با اینکه پدیده‌های طبیعی‌اند، تأثیرات تعیین‌کننده‌ای در کنش‌های اجتماعی انسان‌ها دارند. انسان‌ها برای مقابله با زلزله و خشکسالی، قواعد خاصی وضع می‌کنند و کنش‌های مناسبی انجام می‌دهند؛ آنها خانه‌های خود را به گونه‌ای می‌سازند که در برابر زلزله مقاوم باشد، انبارها و سیلوهایی را بنا می‌کنند تا با خشکسالی مقابله کنند. در مناطقی که آب و هوای خشک دارد، راه‌هایی برای رسیدن به ذخایر زیرزمینی آب ابداع می‌کنند و کشاورزی متناسب با همان آب و هوا را بر می‌گزینند. پس زلزله و خشکسالی به واسطه ارتباطی که با زندگی انسان پیدا می‌کنند، وارد جهان اجتماعی می‌شوند.

آیا می‌دانید شناخت فلزات و ستارگان چگونه می‌تواند بر زندگی انسان تأثیر بگذارد؟ آلودگی طبیعت و محیط زیست، نتیجه کارهای شتاب‌زده و نابخردانه انسان‌هاست. آیا همین

آلودگی به نوبه خود، زندگی اجتماعی انسان را متأثر نمی‌سازد؟

جهان طبیعی → جهان اجتماعی



■ اقدامات شتاب‌زده انسان در مواجهه با طبیعت



■ قنات . ابتکار ایرانیان

دانستید ورود پدیده‌های طبیعی به جهان اجتماعی باعث گسترش آن می‌شود؛ ولی جهان اجتماعی می‌تواند از این هم گسترده‌تر شود. آیا می‌دانید چگونه؟ شناخت خداوند، فرشتگان و جهان ماورای طبیعی، آرمان‌ها و ارزش‌های زندگی آدمیان را تغییر می‌دهد و کنش‌های اجتماعی آنان را دگرگون می‌سازد.

جهان ماورای طبیعی ← جهان اجتماعی

سنت‌ها و قوانین الهی نیز با انسان‌های شاکر و ناسپاس و جوامع عادل و ظالم، یکسان عمل نمی‌کند و درهای آسمان را بر عدالت‌پیشگان می‌گشاید و ستم‌پیشگان را در قهر و انتقام الهی فرو می‌گذارد.

بنابراین هریک از موجوداتی که بیرون جهان اجتماعی قرار دارند؛ یعنی موجودات طبیعی و ماورای طبیعی به واسطه ارتباطی که با زندگی اجتماعی انسان پیدا می‌کنند، در گستره جهان اجتماعی قرار می‌گیرند.



■ ورود پدیده‌های طبیعی و ماورای طبیعی به جهان اجتماعی

شناسایی کنید

جهان اجتماعی شامل دو دسته پدیده زیر است. برای هر دسته، پنج مثال بیاورید.

| <p>پدیده‌های تکوینی پدیده‌هایی که انسان آنها را ایجاد نمی‌کند ولی به‌واسطه ارتباطی که با زندگی انسان دارند به جهان اجتماعی راه می‌یابند.</p> | <p>پدیده‌های اعتباری کنش و پیامدهای آن</p> |
|--|--|
| | |

مفاهیم اساسی

جهان اجتماعی ،

خلاصه کنید

– جهان اجتماعی شباهت‌ها و تفاوت‌هایی با موجود زنده دارد.

آنچه از این درس آموختیم



تشریح جهان اجتماعی

«اجزا و لایه‌های جهان اجتماعی»

درس ۴

جهان اجتماعی از چه اجزایی تشکیل شده است؟

در درس گذشته با کمک مقایسه، تصویری از جهان اجتماعی به دست آوردیم. می‌خواهیم با همین روش و به تدریج، تصویری را که از جهان اجتماعی داریم، کامل‌تر کنیم. در پزشکی، دانشی به نام تشریح یا کالبدشناسی وجود دارد که اجزای بدن انسان و محل قرار گرفتن آنها را شناسایی می‌کند. درباره آن، چه می‌دانید؟ به نظر شما اجزای جهان اجتماعی را چگونه می‌توان شناخت؟

درباره تشریح آورده‌اند؛ دانشی است که درباره اعضای بدن انسان و چگونگی ترکیب آنها بحث می‌کند و اهدافی چند دارد؛ از جمله معرفت به کمال صنع الهی و دست یافتن به علل امراض و درمان آنها، تشریح اساس پزشکی است. از این رو گفته‌اند: طیب بی بهره از تشریح، به ندانستن علم طب شهره است! شما فکر می‌کنید تشریح جهان اجتماعی چگونه صورت می‌گیرد؟ اجزای آن کدام‌اند و شناسایی آنها چه فایده‌ای دارد؟



■ اجزا و لایه‌های جهان اجتماعی را در یک مراسم عروسی می‌توان شناسایی کرد.

بخوانیم و بدانیم

در دروس گذشته بارها جهان اجتماعی و موجود زنده را با هم مقایسه کردیم و در درس‌های آینده نیز از این روش برای شناخت بهتر جهان اجتماعی کمک می‌گیریم. در این باره لازم است به یک نکته بسیار مهم توجه کنیم که استفاده نادرست از مقایسه، آسیب‌های جبران‌ناپذیری دارد. یکی از استفاده‌های نادرست، این است که صرفاً بر **شباهت‌های** پدیده‌های مورد مقایسه تأکید کنیم و **تفاوت‌های** آنها را نادیده بگیریم. حتماً متوجه شده‌اید که ما در مقایسه جهان اجتماعی و موجود زنده، هم به تفاوت‌ها و هم به شباهت‌های آنها توجه داریم. بنابراین باید از این اشتباه حذر کنیم که جهان اجتماعی و موجود زنده را کاملاً یکسان بینداریم؛ در حالی که تفاوت‌های آنها بسیار عمیق‌تر است. مثلاً نباید گمان کنیم همان تشریحی که در پزشکی انجام می‌گیرد، در جهان اجتماعی نیز ممکن است.

جهان اجتماعی همانند بدن انسان از اجزای مختلفی تشکیل شده است. دانشمندان، جهان اجتماعی را براساس معیارهای مختلف تقسیم‌بندی و اجزای آن را شناسایی می‌کنند.

اندازه و دامنه

پدیده‌های اجتماعی، اجزای جهان اجتماعی‌اند و می‌توان آنها را بر اساس اندازه و دامنه از یکدیگر تفکیک کرد. به این ترتیب طیفی در جهان اجتماعی ترسیم می‌شود که در یک سوی آن، پدیده‌های اجتماعی خرد مانند کنش‌های اجتماعی افراد، و در سوی دیگر آن پدیده‌های کلان، مانند فرهنگ و جامعه قرار دارند.

به نظر شما پدیده‌هایی مانند گروه‌ها و سازمان‌ها در کجای این طیف جای می‌گیرند؟ چرا؟



آیا می‌توانید پدیده‌های اجتماعی زیر را روی طیف خرد - کلان قرار دهید؟

کلاس، مدرسه، نظام آموزشی

به نظر شما تقسیم‌بندی پدیده‌های اجتماعی به خرد و کلان چه فوایدی دارد؟ برای پاسخ به این پرسش، به میزان اثرگذاری خود بر پدیده‌های اجتماعی خرد و کلان یا اثرپذیری از آنها بیندیشید. مثلاً می‌توان بیکاری و راه‌های درمان آن را در سه مورد زیر با یکدیگر مقایسه کرد: بیکاری فردی که خود شایستگی و مهارت لازم را ندارد؛ بیکاری افراد یک شهر که سیستم اطلاع‌رسانی مناسبی در شهر آنها وجود ندارد؛ و بیکاری افراد زیادی که به دلیل نبود مشاغل کافی در جامعه بیکارند.



■ پدیده‌های اجتماعی خرد و کلان

ابعاد ذهنی و عینی

قبلاً دانستید تمامی پدیده‌های اجتماعی، هویتی معنایی و ذهنی دارند؛ از این رو هیچ‌یک از اجزای جهان اجتماعی فاقد معنا نیستند؛ اما همه پدیده‌های اجتماعی، بُعد محسوس و عینی ندارند. پدیده‌های اجتماعی را از جهت عینی و محسوس بودن یا ذهنی و نامحسوس بودن نیز می‌توان در یک طیف قرار داد.

در یک سوی طیف، پدیده‌هایی هستند که بُعد محسوس و مادی قوی‌تری دارند؛ مانند ساختمان‌های مسکونی و اداری یا کنش‌های بیرونی؛ و در سوی دیگر، پدیده‌هایی قرار می‌گیرند که بُعد معنایی و ذهنی بیشتری دارند؛ مثل عقاید، ارزش‌های اجتماعی و کنش‌های درونی.



شما پدیده‌های اجتماعی زیر را چگونه روی طیف ذهنی - عینی قرار می‌دهید؟
 نظم، قوانین راهنمایی و رانندگی، علائم راهنمایی، سرعت‌گیر.
 در جهان اجتماعی بُعد ذهنی پدیده‌ها، اهمیت بسیاری دارد. در یک بحران اقتصادی که کشورهای صنعتی دچار مشکل شده بودند، بنا به محاسبات اقتصادی می‌بایست نفت را به گران‌ترین قیمت از کشورهای نفت‌خیز خریداری می‌کردند، ولی جالب است بدانید به ارزان‌ترین قیمت ممکن، نفت مورد نیاز خود را خریدند؛ زیرا در کشورهای نفت‌خیز، بُعد عینی نفت به عنوان یک سرمایه وجود داشت؛ ولی بُعد ذهنی آن مفقود بود. همانند دانش‌آموزی که از استعداد سرشاری برخوردار است؛ ولی خود به آن آگاه نیست و از این استعداد بهره‌چندانی نمی‌برد!



■ پدیده‌های اجتماعی عینی و ذهنی

تعیین کنید

جایگاه پدیده‌های اجتماعی زیر را روی دو طیف خرد - کلان و ذهنی - عینی تعیین کنید:

شهر، هدیه دادن برای روز تولد یک دوست، تصور من از معلم کلاس اول ابتدایی، عدالت اجتماعی.

لایه‌های جهان اجتماعی کدام‌اند؟

آیا همه اعضای یک موجود زنده، اهمیت یکسانی دارند؟ مثلاً آیا قلب، مغز، چشم و دست از اهمیت یکسانی برخوردارند؟

نظر شما درباره اجزای مختلف جهان اجتماعی چیست؟ آیا همه آنها اهمیت یکسانی دارند؟

در میان اعضای بدن، قلب و مغز به دلیل داشتن نقش اساسی در زنده ماندن موجود زنده، از اهمیت بیشتری نسبت به چشم و دست برخوردارند. به نظر شما کدام یک از پدیده‌های زیر، تأثیر حیاتی و تعیین کننده‌ای در جهان اجتماعی دارند؟ خانواده، تعلیم و تربیت، قانون، عدالت اجتماعی، لهجه‌های مختلف زبان، آداب جشن تولد، مد، جشن فارغ التحصیلی.



بخش‌هایی از جهان اجتماعی به آسانی تغییر می‌کنند و تغییر آنها، تحول مهمی در جهان اجتماعی پدید نمی‌آورد. برخی می‌توانند حذف شوند، ولی با حذف آنها جهان اجتماعی تداوم می‌یابد؛ اما بخش‌های دیگر به آسانی تغییر نمی‌کنند و اگر حذف شوند، جهان اجتماعی فرو می‌ریزد. به بخش‌هایی که امکان تغییر بیشتری دارند و نقش حیاتی و اساسی ندارند، «لایه‌های سطحی جهان اجتماعی» و به بخش‌هایی که تأثیر تعیین کننده بر جهان اجتماعی دارند، «لایه‌های عمیق و بنیادین جهان اجتماعی» می‌گویند. لایه‌های عمیق، تأثیرات همه‌جانبه و فراگیر دارند و کمتر در معرض تغییر قرار می‌گیرند، اما لایه‌های سطحی، هم تأثیرات محدودتری دارند و هم بیشتر در معرض تغییرند. در سال گذشته با چهار لایه عقاید، ارزش‌ها، هنجارها و نمادها آشنا شدید. به نظر شما عمیق‌ترین و سطحی‌ترین لایه‌های جهان اجتماعی کدام‌اند؟ چرا؟ می‌دانید که هیچ جامعه‌ای بی‌نیاز از هنجارها و نمادها نیست؛ ولی هنجارها و نمادها بر حسب شرایط، در زمینه‌های مختلف قابل تغییرند و تغییر برخی از آنها تا زمانی که به تغییر در لایه‌های عمیق منجر نشود، موجب تحول و تغییر بنیادین جهان اجتماعی نمی‌شود. عقاید و ارزش‌ها عمیق‌ترین لایه‌های جهان اجتماعی هستند. عمیق‌ترین لایه جهان اجتماعی، عقاید کلانی هستند که بر ارزش‌های اجتماعی تأثیر می‌گذارند. باور و اعتقاد انسان‌ها نسبت به اصل جهان، جایگاه انسان در آن و تفسیرشان از زندگی و مرگ خود، عمیق‌ترین پدیده‌های اجتماعی به حساب می‌آیند.

جامعه‌ای که جهان را به زندگی دنیا محدود می‌کند و دل به آن می‌سپارد، ارزش‌ها، هنجارها و نمادهای خود را متناسب با همان شکل می‌دهد؛ اما جامعه‌ای که هستی را فراتر از زندگی دنیا می‌بیند، ارزش‌ها، هنجارها و نمادهای خود را متناسب با این عقیده سازمان می‌دهد.

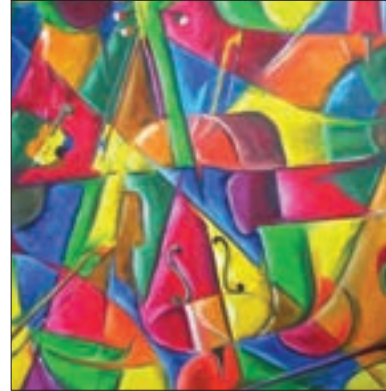

■ تناسب ارزش‌ها، هنجارها و نمادها با عقاید کلان

نهادهای

تاکنون اجزا و لایه‌های جهان اجتماعی را جداگانه تجزیه و تحلیل کردیم. حال می‌خواهیم اجزا و لایه‌های جهان اجتماعی را در ارتباط با هم بررسی کنیم. وقتی اجزا و لایه‌های جهان اجتماعی را در ارتباط با هم در نظر بگیریم، «**نهادهای اجتماعی**» آشکار می‌شوند.

افراد انسانی بدون آب، غذا، سرپناه، امنیت، رابطه با دیگران، دوستی، احساس رضایت از زندگی، حقیقت‌جویی، پرستش و ... قادر به ادامه زندگی نیستند. به نظر شما جهان اجتماعی برای بقا چه نیازهایی دارد؟

برای تأمین نیازهای جهان اجتماعی و افراد، راه‌های متفاوتی وجود دارد؛ ولی معمولاً در هر جهان اجتماعی، نوع خاصی از این روش‌ها، پذیرفته می‌شود و قابل قبول است. در هر جهان اجتماعی این کار به کمک نهادهای اجتماعی صورت می‌گیرد.

«**نهاد اجتماعی**» مجموعه‌ای از عقاید، ارزش‌ها، هنجارها و نمادهایی است که برای رفع نیازهای معینی از افراد و جهان اجتماعی اختصاص پیدا می‌کند. هر نهاد اجتماعی شیوه قابل قبول تأمین بعضی از نیازهای افراد را معین می‌سازد و متقابلاً شیوه‌های غیر قابل قبول را طرد می‌کند. مثلاً نهاد اقتصاد، راه درست و مقبول یا کژراهه‌های به‌دست آوردن ثروت را در جهان اجتماعی تعیین می‌کند. خانواده، تعلیم و تربیت، سیاست و اقتصاد از مهم‌ترین نهادهای اجتماعی‌اند. نهادها در تمامی جهان‌های اجتماعی وجود دارند ولی انواع و اشکال متفاوتی دارند. آیا می‌دانید چرا؟

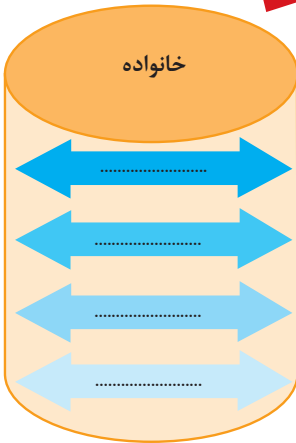
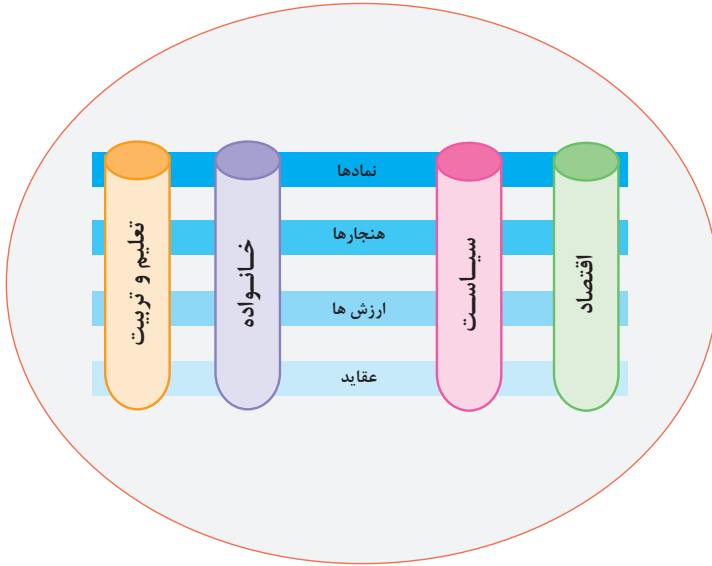

مفاهیم اساسی

نهاد اجتماعی،

.....

.....

.....

.....

.....

.....

.....

.....

خلاصه کنید

اجزای جهان اجتماعی را می توان به صورت های مختلفی طبقه بندی کرد.

.....

.....

.....

.....

.....

.....

.....

.....

.....

.....

آنچه از این درس آموختیم

.....

.....

.....

.....

.....

.....

.....

.....

.....

.....



جهان‌های اجتماعی

درس ۵

«انسان، جهان‌های اجتماعی متنوعی پدید می‌آورد»

جهان اجتماعی یا جهان‌های اجتماعی؟

نظم و همکاری میان اعضای موجود زنده، یکسان است. آیا همکاری دستگاه تنفس و گردش خون در بدن انسان‌ها، همیشه و همه‌جا یکسان نیست؟ همچنین نظم و همکاری حیواناتی که به صورت جمعی زندگی می‌کنند، طی عصرهای متمدنی تغییر نمی‌کند؛ مثلاً زنبور عسل از هزاران سال قبل تاکنون با نظام واحدی زندگی می‌کند. آیا زندگی جمعی زنبورهای عسل سبلان و اجداد آنها در گذشته و تمامی زنبورهای عسل دنیا یکسان نیست؟
به نظر شما جهان اجتماعی انسان‌ها نیز تنها یک شکل دارد؟

شیر و آهو دو حیوان متفاوت‌اند. شیرها نیز خودشان با یکدیگر تفاوت‌هایی دارند. تفاوت شیر و آهو در ویژگی‌های اساسی آنهاست، ولی تفاوت شیرهای مختلف با یکدیگر در ویژگی‌های سطحی آنهاست.
به نظر شما تفاوت میان جهان‌های اجتماعی، بیشتر مانند تفاوت میان شیر و آهو است یا مانند تفاوت میان شیرهای مختلف؟ در کتاب منطق با مفهوم نوع، آشنا شدید. شیر و آهو دو نوع حیوانی هستند. می‌دانید تفاوت شیر و آهو در ویژگی‌های ذاتی آنهاست، ولی تفاوت شیرهای مختلف، در ویژگی‌های عرضی آنهاست. آیا انسان‌ها تنها یک نوع جهان اجتماعی می‌سازند یا انواعی از جهان‌های اجتماعی را پدید می‌آورند؟ چرا؟

جهان‌های اجتماعی یکسان‌اند یا متفاوت؟

همه ما در جهان اجتماعی متولد می‌شویم و پس از ما نیز، جهان اجتماعی همچنان وجود دارد. اگر ما فقط جهانی را ببینیم که در آن متولد شده‌ایم، شاید گمان کنیم جهان اجتماعی تنها یک شکل دارد. ولی هنگامی که چشم خود را بر جوامع دیگری می‌گشاییم که هم اینک در دیگر نقاط دنیا وجود دارند؛ یا وقتی به تاریخ گذشته خود رجوع می‌کنیم و جهان خود را با آنان مقایسه می‌کنیم، به تنوع جهان‌های اجتماعی پی می‌بریم.

بخوانیم و بدانیم

در جهان غرب، نوعی تقسیم کار میان جامعه‌شناسان و مردم‌شناسان شکل گرفته بود. وظیفه جامعه‌شناسی، مطالعه جوامع صنعتی و شهری پیشرفته (جوامع غربی) بود و مردم‌شناسی به مطالعه جوامع ساده و ابتدایی می‌پرداخت. جامعه‌شناسان غربی، جوامع ابتدایی را متعلق به گذشته بشر می‌پنداشتند که در دوران کودکی یعنی مراحل اولیه رشد خود باقی مانده‌اند (جوامع غیرغربی). وقتی مردم‌شناسان بنا به وظیفه حرفه‌ای خود، با فرهنگ‌های غیرغربی مواجه شدند، به پیچیدگی و عمق آنها و اشتباه جامعه‌شناسان غربی پی بردند. از این رو، یکی از مهم‌ترین انتقادات به خودمداری فرهنگ غرب و تصور ساده آن از سایر فرهنگ‌ها را مردم‌شناسان مطرح کردند.

علت تفاوت و تنوع جهان اجتماعی انسان‌ها چیست؟

دانستید زندگی اجتماعی انسان‌ها بر خلاف زندگی سایر موجودات زنده، متنوع است و صورت‌های گوناگون دارد.

بچه لاک‌پشتی که تازه از تخم خارج می‌شود، از ساحل به طرف دریا حرکت می‌کند و بدون راهنمایی بزرگ‌ترها وارد دریا می‌شود و به لاک‌پشت‌های دیگر می‌پیوندد، می‌داند چه چیزی



را باید بخورد؛ از چنگ چه حیواناتی باید فرار کند و کدام‌یک از آنها با او کاری ندارند و... به نظر شما چه نیرویی این جانور کوچک را راهنمایی می‌کند؟

رفتار سایر موجودات زنده، ناآگاهانه یا غریزی است؛ ولی جهان اجتماعی را انسان آگاه و خلاق پدید می‌آورد. انسان در قبال فرهنگی که از طریق تربیت به او منتقل

می‌شود، صرفاً موجودی منفعل و پذیرنده نیست، بلکه کنشگری فعال و تأثیرگذار است. تنوع آگاهی و معرفت انسان‌ها و همچنین تنوع اراده و اختیار آنها، سبب پیدایش جهان‌های اجتماعی مختلف می‌شود.

گاهی، نوعی جهان اجتماعی شکل می‌گیرد که مبتنی بر تبعیض نژادی است و گاهی در تقابل با آن، جهان اجتماعی دیگری شکل می‌گیرد که نژادها، زبان‌ها و اموری از این دست را عناصر اصلی به‌شمار نمی‌آورد. آیا می‌توانید برای هر کدام از این جهان‌های اجتماعی نمونه‌ای بیاورید؟



■ جوانی به علت اعتراض به آپارتاید (جدانژادی) توسط پلیس بازداشت می‌شود.

تفاوت‌های میان جهان‌های اجتماعی چه نوع تفاوتی است؟

جهان اجتماعی شکل یکسانی ندارد و همواره تغییرات و تفاوت‌هایی در آن به‌وجود می‌آید؛ نسل‌ها در پی هم می‌آیند و می‌روند، شیوه‌های زندگی تفاوت پیدا می‌کنند، انقلاب‌ها رخ می‌دهند و ... آیا با هر کدام از این تفاوت‌ها، جهان اجتماعی جدیدی به‌وجود می‌آید؟ هر جهان اجتماعی، تغییرات و تفاوت‌های مختلفی را درون خود می‌پذیرد. جمعیت یک جامعه کم یا زیاد می‌شود؛ اقتصاد آن رشد یا افول می‌کند و زبان و لهجهٔ مردم دگرگون می‌شود؛ اما جهان اجتماعی هویت خود را حفظ می‌کند. گاه نیز جمعیت ثابت می‌ماند، درآمد ملی تغییر نمی‌کند و زبان متحول نمی‌شود؛ اما تفاوت‌های دیگری به‌وجود می‌آید که نشان از ظهور جهان اجتماعی جدید دارد.

تفاوت‌هایی که مربوط به لایه‌های سطحی جهان اجتماعی باشد، از نوع تفاوت‌هایی است که درون یک جهان اجتماعی واحد رخ می‌دهد؛ اما تفاوت‌هایی که مربوط به لایه‌های عمیق



جهان اجتماعی و عناصر محوری باشد، آن را به جهان اجتماعی دیگری تبدیل می‌کند. تفاوت‌هایی که به ارزش‌های کلان، آرمان‌ها و اعتقادات اصلی بازگردد، از نوع تفاوت‌های میان جهان‌های اجتماعی مختلف است و تفاوت‌هایی که به حوزه نمادها و رفتارها باز می‌گردد، از نوع تفاوت میان جهان‌های اجتماعی مختلف نیست؛ بلکه از نوع تفاوت‌هایی است که درون یک جهان اجتماعی پذیرفته می‌شود.

تحلیل کنید

– شرک و بت‌پرستی و نگاه نژادی و قبیله‌ای، از اعتقادات و ارزش‌های بنیادی جهان اجتماعی شبه جزیره عربستان بود.
 – توحید و یکتاپرستی و خلافت و کرامت انسان، از اعتقادات و ارزش‌های جهان اجتماعی اسلام است. با ظهور اسلام عقاید و ارزش‌های بنیادی جامعه جاهلی نابود شد و لایه‌های سطحی آن در خدمت اسلام قرار گرفت. بدین ترتیب زبان عربی حامل کلام و بیان الهی شد.
 تفاوت‌های جهان اجتماعی اسلام و جهان اجتماعی شبه جزیره عربستان جزو کدام دسته از تفاوت‌هاست؟

آیا جهان‌های اجتماعی، تاریخ (سرگذشت و سرنوشت) یکسانی دارند؟

آشکار شد که جهان‌های اجتماعی بر اساس عقاید و ارزش‌های کلان خود، متنوع‌اند. ولی این پرسش مطرح است که آیا جهان‌های اجتماعی در مسیر رشد و تحول خود نیز راه‌های متفاوتی را در پیش می‌گیرند یا همه آنها ناگزیر از پیمودن مسیر واحدی هستند؟

اروپایی‌ها یک ضرب‌المثل قدیمی دارند که «همه راه‌ها به رُم ختم می‌شوند». این تنها یک ضرب‌المثل است ولی عده‌ای باورشان این است که زندگی اجتماعی بشر یک مسیر را طی می‌کند. آیا به راستی جهان‌های اجتماعی مسیر رشد یگانه‌ای دارند یا راه‌های متفاوتی را می‌پیمایند؟ آیا جهان‌های اجتماعی، تاریخ (سرگذشت و سرنوشت) یکسانی دارند؟



■ از نگاره‌های هندسی عظیم‌الجثه و باستانی تمدن نازکا در پرو که صرفاً از فاصله سیزده هزارپایی قابل شناسایی است. آنان به چه دانشی دست یافته بودند که توانستند آثاری این چنین خلق کنند!؟

عده‌ای از جامعه‌شناسان معتقدند همهٔ جهان‌های اجتماعی شبیه یکدیگرند و بر همین اساس مسیر یکسانی را نیز طی می‌کنند؛ یعنی همهٔ آنها شبیه یک نوع موجود زنده‌اند و تفاوتشان همانند تفاوتی است که آن موجود زنده در مراحل مختلف رشد خود از دوران کودکی تا مراحل بزرگسالی پیدا می‌کند. این عده، نگاه تک خطی به تاریخ بشر دارند. در این دیدگاه، همه جوامع در یک خط قرار می‌گیرند؛ بعضی از آنها در این مسیر واحد، پیشرفته‌ترند و بعضی در مقایسه با جوامع پیشرفته، عقب مانده‌اند و جوامعی که به لحاظ تاریخی عقب مانده‌اند، باید جوامع پیشرفته را الگوی حرکت خود قرار دهند.



در مقابل، عدهٔ دیگری از اندیشمندان اجتماعی معتقدند جهان‌های اجتماعی متنوع‌اند. هر جهان اجتماعی، فرهنگ و تمدن مناسب خود را به وجود می‌آورد. فرهنگ‌ها و تمدن‌ها نیز براساس آرمان‌ها و ارزش‌های خود، تحولاتی را دنبال می‌کنند و مسیرهای مختلفی را می‌پیمایند. برخی فرهنگ‌ها و تمدن‌ها، زمانی طولانی دوام می‌آورند و بعضی دیگر پس از مدتی از بین می‌روند. مردم‌شناسان بر همین اساس از جهان‌های اجتماعی متفاوت همچون غرب، اسلام، چین و هند یاد می‌کنند.

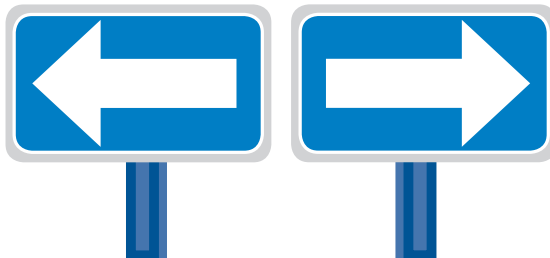

■ نمودار عرضی

در این دیدگاه، جهان‌های اجتماعی مختلف با روابط متقابلی که دارند می‌توانند از تجربیات یکدیگر استفاده کنند؛ اما هیچ‌یک از آنها با حفظ هویت خود نمی‌تواند مسیر دیگری را ادامه دهد. جهان اجتماعی زنده و سالم، فعّالانه با جهان اطراف خود ارتباط برقرار می‌کند. مطابق با نیاز خود، از دستاوردهای جهان‌های اجتماعی دیگر بهره می‌برد. در صورتی که لازم باشد، تغییراتی در آنها به‌وجود می‌آورد و سپس از آنها استفاده می‌کند.

تفسیر کنید

اگرچه انسان امروزی براساس تجربیات واقعی، استعمار را به معنی استثمار در می‌یابد؛ ولی در سده‌های پیشین، نظریه استعمار به معنای طلب آبادانی برای جوامع عقب مانده بود. درباره نظریه استعمار، تحقیق کنید. این نظریه محصول کدام یک از دیدگاه‌های بالا بود؟ نظریه استعمار را براساس آن دیدگاه، تفسیر کنید.

مفاهیم اساسی

تنوع جهان‌های اجتماعی ،

.....

.....

.....

.....

.....

.....

.....

.....

.....

.....

خلاصه کنید

انسان‌ها در جهان‌های اجتماعی مختلفی زندگی می‌کنند.

.....

.....

.....

.....

.....

.....

.....

.....

.....

.....

.....

آنچه از این درس آموختیم

.....

.....

.....

.....

.....

.....

.....

.....

.....

.....

.....

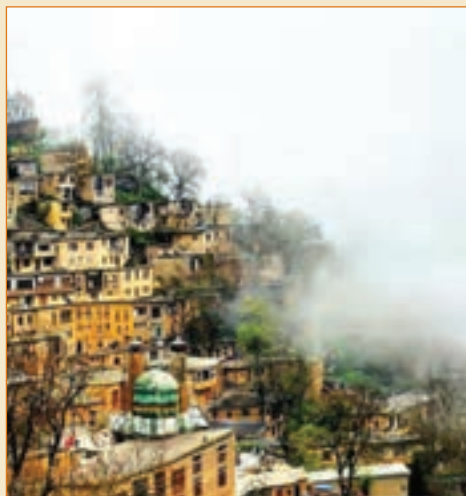

پیامدهای جهان اجتماعی

درس ۶

«درهایی که جهان اجتماعی به روی ما می‌گشاید و درهایی که می‌بندد»

آیا جهان اجتماعی صرفاً تابع خواست و ارادهٔ افراد است؟

در درس‌های گذشته بیان شد که افراد انسانی با آگاهی و ارادهٔ خود به کنش اجتماعی می‌پردازند و با همین کنش‌ها در ساختن جهان اجتماعی و تداوم آن مشارکت می‌کنند. آیا این بدان معناست که ما همواره می‌توانیم هرگونه بخواهیم جهان اجتماعی را بسازیم یا تغییر دهیم؟ یا اینکه جهان اجتماعی پیامدهایی دارد که بر اراده و فعالیت‌های ما تأثیر می‌گذارد؟

شاه انوشیروان به موسم دی / رفت بیرون ز شهر بهر شکار / در سر راه دید مزرعه‌ای / که در آن بود مردم بسیار / اندر آن دشت پیرمردی دید / که گذشته است عمر او ز نود / دانه جوز در زمین می‌کاشت / که به فصل بهار سبز شود / گفت کسری به پیرمرد حریص / که چرا حرص می‌زنی چندین؟ / پای‌های تو بر لب گور است / تو کنون جوز می‌کنی به زمین / مرد دهقان به شاه کسری گفت / مردم از کاشتن زبان نبرند / دگران کاشتند و ما خوردیم / ما بکاریم و دیگران بخورند

ملک الشعرا بهار

یکی از جامعه‌شناسان به پرسش بالا این‌گونه پاسخ می‌دهد که سهم مردگان در ساختن جهان اجتماعی بیشتر از سهم زندگان است؛ یعنی سهم پیشینیان ما در ساختن جهان اجتماعی بیشتر از ماست. همچنان‌که سهم ما در ساختن جهان آیندگان بیش از آنهاست. شما چه فکر می‌کنید؟

کلاس درس خود را در نظر بگیرید و سهم خودتان، معاصران و پیشینیان را در شکل‌گیری آن، شناسایی کنید. سهم کدام یک قابل انکار است؟

زندگی اجتماعی به مثابه گفت‌وگو

تصور کنید وارد یک اتاق پذیرایی می‌شوید. دیر رسیده‌اید. وقتی که وارد می‌شوید، دیگران پیش از شما آمده‌اند و درگیر بحثی داغ هستند که نمی‌توانند آن را حتی برای چند لحظه متوقف کنند و به شما بگویند که موضوع چیست. بحث، پیش از آنکه هر یک از افراد به آنجا رسیده باشند، شروع شده است و بنابراین هیچ یک از حاضران واجد شرایط لازم نیست که بتواند به شما بگوید این بحث از چه مرحله‌ی گذشته است. مدتی می‌نشینید و گوش می‌دهید بعد به این نتیجه می‌رسید که رشته بحث را فرا گرفته‌اید؛ آنگاه شما هم وارد بحث می‌شوید و نظر خودتان را می‌گویید. کسی به شما پاسخ می‌دهد؛ شما هم پاسخ او را می‌دهید. کسی دیگر به دفاع از شما بر می‌خیزد و یکی دیگر به صف طرف مقابل شما می‌پیوندد ... به هر صورت بحث پایان ناپذیر است. دیر وقت می‌شود و شما باید بروید، اما بحث و گفت‌وگو همچنان ادامه دارد.

جهان اجتماعی با آگاهی و اراده افراد انسانی پدید می‌آید. ولی این پدیده، پس از آنکه با کنش انسان تحقق پیدا کرد، پیامدها و الزام‌هایی را به دنبال می‌آورد که وابسته به قرارداد و اراده تک تک افراد نیست. این پیامدها خود، موقعیت جدیدی (فرصت‌ها و محدودیت‌ها) را برای کنش‌ها و انتخاب‌های بعدی ما فراهم می‌آورد.

قبلاً از تفاوت کنش انسان‌ها و فعالیت حیوانات سخن گفتیم. یکی از تفاوت‌های ما و حیوانات، در خانه‌سازی آشکار می‌شود. حیوانات هم مثل ما انسان‌ها که به خانه و سرپناه نیاز داریم، به لانه و سرپناه احتیاج دارند. بیشتر حیوانات خانه می‌سازند. خانه حیوانات ممکن است در مکان، شکل، مصالح، استحکام و ... با خانه انسان‌ها تفاوت‌هایی داشته باشد. ولی مهم‌ترین تفاوت خانه‌سازی انسان و حیوان در این است که انسان پس از ساختن خانه‌اش ناچار می‌شود



■ فرصت‌ها و محدودیت‌ها

متناسب با شرایط خانه، در خود و شیوه زندگی اش تغییر ایجاد کند. به همین دلیل شیوه زندگی انسان کوچ نشین، یک جانشین و شهرنشین متفاوت می شود. جهان اجتماعی را می توان همچون خانه ای در نظر گرفت که انسان می سازد؛ ولی این خانه پس از ساخته شدن، الزامها و پیامدهایی برای انسان پدید می آورد که رفتار و زندگی او را متأثر می سازد. ما انسانها در جهانی دیده می گشاییم که توسط گذشتگان ما پدید آمده است؛ جهانی که باورها، ارزشها، هنجارها و نمادهای آن شکل گرفته اند و به فعالیت اجتماعی ما شکل می دهند؛ اما هر یک از ما صرفاً کنشگری منفعل نیستیم بلکه می توانیم یا در جهت تداوم، گسترش و پیشرفت این جهان حرکت کنیم یا در مسیر حرکت به سوی جهان اجتماعی جدیدی گام برداریم. ساختن جهان اجتماعی جدید، نیازمند پیدایش و گسترش آگاهی و اراده ای نوین است و ممکن است جهان موجود از بسط آن جلوگیری کند. هر جهان اجتماعی تا زمانی که از طریق مشارکت اجتماعی افراد پابرجاست، پیامدهای آن نیز باقی است. با تغییر جهان اجتماعی موجود، و در پی آن، برداشته شدن الزامهایش، جهان اجتماعی جدیدی شکل می گیرد و الزامهای دیگری به دنبال می آورد که بر فعالیت اجتماعی اعضای آن تأثیر می گذارد.

تحلیل کنید

برابر مقررات، همراه داشتن جزوه و کتاب درسی در جلسه امتحان ممنوع است. فرصتها و محدودیت های این ممنوعیت را تحلیل کنید.

پیامدهای جهان اجتماعی فرصت اند یا محدودیت؟

برخی گمان می کنند پیامدهای جهان اجتماعی محدودکننده افراد است و برخی دیگر معتقدند که فرصت های جدیدی برای انسان پدید می آورد. شما در این باره چه فکر می کنید؟

هر خانه ای نقشه ای دارد که یک معمار، آن را در قالب در و دیوار بنا می کند. بدون این اجزا، هیچ نقشه ای بر روی زمین تبدیل به خانه واقعی نمی شود. آیا یک خانه می تواند تنها از در، یا تنها از دیوار ساخته شده باشد؟ اگر صرفاً از دیوار ساخته شده باشد، ورود و خروج به آن غیرممکن می شود و اگر همه اش در و پنجره باشد، امنیت و آرامش اهل خانه را تأمین نمی کند. اگر درها و دیوارها را فرصتها و محدودیت های خانه فرض کنیم، هیچ خانه ای بدون این فرصتها و محدودیتها ممکن نمی شود. جهان اجتماعی نیز در قالب فرصتها و محدودیتها تحقق می یابد. منظور از فرصتها و محدودیت های جهان اجتماعی چیست؟



■ فرصت‌ها و محدودیت‌های بزرگراه‌ها

قوانین و مقررات راهنمایی و رانندگی را در نظر بگیرید. این قواعد را انسان‌ها وضع می‌کنند. اجرای این مقررات برای رانندگان و عابران محدودیت‌هایی پدید می‌آورد. آیا می‌توانید بعضی از این محدودیت‌ها را نام ببرید؟ به نظر شما اگر مقررات راهنمایی و رانندگی برداشته شود چه اتفاقی می‌افتد؟ آیا در آن صورت رانندگان و عابران می‌توانند با ایمنی تردد کنند؟ بنابراین، مقررات راهنمایی و رانندگی با آنکه محدودیت‌هایی به وجود می‌آورند، عمل کردن به آنها، فرصت رفت و آمد ایمن و سریع را نیز به دنبال دارد.

به زبانی که مردم یک جامعه با آن صحبت می‌کنند، توجه کنید. این زبان، دستور و قواعد پیچیده‌ای دارد. مردمی که با آن سخن می‌گویند، باید قواعدش را بیاموزند و در چارچوب آن حرف بزنند. آنها نمی‌توانند هرگونه که دلشان بخواهد صداها، حرف‌ها، کلمات و جملات را به کار ببرند. با این حال همین محدودیت‌ها، فرصت ارتباط با هم‌زبانان و مبادله معانی پیچیده را فراهم می‌آورد. بخش‌های مختلف جهان اجتماعی، فرصت‌ها و محدودیت‌هایی دارند. فرصت‌ها و محدودیت‌ها به یکدیگر وابسته‌اند و هیچ‌کدام بدون دیگری محقق نمی‌شوند. به عبارت دقیق‌تر، فرصت‌ها و محدودیت‌ها، دو روی یک سکه‌اند.

هر جهان اجتماعی نیز براساس عقاید و ارزش‌های خود، افق‌ها و ظرفیت‌های جدیدی برای انسان فراهم می‌کند و ممکن است ظرفیت‌ها و توانمندی‌های دیگر بشر را نادیده بگیرد. جهان‌های اجتماعی مختلف را می‌توان براساس آرمان‌ها و ارزش‌های آنها و نیز فرصت‌ها و محدودیت‌هایی که به دنبال می‌آورند، ارزیابی کرد.

برخی از جهان‌های اجتماعی، استعدادهای معنوی انسان را نادیده می‌گیرند یا فرصت شکوفایی فطرت آدمی را فراهم نمی‌آورند. برخی دیگر، مانع بسط ابعاد دنیوی وجود انسان می‌شوند و نسبت به نیازهای مادی و دنیوی انسان بی‌توجه‌اند و با رویکرد دنیاگریز خود، از توانمندی‌های آدمی برای آباد کردن این جهان استفاده نمی‌کنند.^۱



■ بت پرستی



■ تسلط بر طبیعت

بخوانیم و بدانیم

خداوند سبحان در قرآن کریم خانهٔ عنکبوت را سست‌ترین خانه‌ها توصیف می‌کند (سورهٔ عنکبوت آیهٔ ۴۱) تار عنکبوت محکم‌ترین مادهٔ زیستی است که تاکنون شناخته شده است. تارهای ابریشمی سازندهٔ خانهٔ عنکبوت، از فولاد هم محکم‌ترند. یک تار بلند عنکبوت پیش از پاره شدن تا پنج برابر طول خود کشیده می‌شود. اگر یک عنکبوت، تاری به ضخامت انگشت شست می‌ساخت می‌توانست یک هواپیمای جمبوجت را به آسانی حمل کند. شکل خانهٔ عنکبوت نیز شگفت‌انگیز و به شکل دایره‌های متحدالمرکز است که با شعاعی به هم متصل شده‌اند و با چسبندگی خود توان به دام انداختن حشرات را دارند. با این حال چرا قرآن آن را سست‌ترین خانه‌ها توصیف کرده است؟ خانهٔ عنکبوت و نه تارهای آن سست‌ترین خانه‌هاست؛ زیرا عنکبوت را نه از گرمای خورشید محافظت می‌کند و نه از سرمای زمستان. سایهٔ کافی ایجاد نمی‌کند و در برابر باران، تند باد و خطر مهاجمان قادر به محافظت از او نیست. این خانه از دوستی و مهربانی نیز تهی است؛ در برخی عنکبوت‌ها جنس ماده، جنس نر را می‌کشد. در برخی حالت‌ها عنکبوت ماده بی‌رحمانه بچه‌های خود را می‌خورد. وقتی بچه عنکبوت‌ها از تخم بیرون می‌آیند، خود را در یک مکان بسیار شلوغ، داخل کیسه تخم می‌بینند. این خواهرها و برادرها به خاطر غذا یا فضا با هم درگیر می‌شوند و یکدیگر را می‌کشند. خانه عنکبوت وحشی‌ترین خانه‌هاست که در آن خبری از پیوندهای خویشاوندی و عاطفی نیست.

بدین ترتیب از مرغوب‌ترین مصالح و اشکال، سست‌ترین خانه بنا می‌شود. پروردگار، خلقت عنکبوت و خانه‌اش را مذمت نمی‌کند؛ بلکه از آن برای مقایسه استفاده می‌کند. خدا زندگی انسان‌هایی را که غیر خدا را به دوستی و سرپرستی می‌گیرند، همچون کسانی می‌داند که به خانهٔ سستی، همچون خانهٔ عنکبوت پناه برده‌اند.

۱- زمین با انسان، انسان با روح، روح با عقل، عقل با علم، علم با عمل و عمل با اخلاص، حیات می‌یابد. پیامبر اکرم (ص)

- فرصت‌ها و محدودیت‌های جهان اجتماعی به صورت حقوق و تکالیف افراد ظاهر می‌شوند. حقوق و تکالیف، به یکدیگر وابسته‌اند و هیچ‌کدام بدون دیگری محقق نمی‌شوند. برای شناخت عمیق‌تر فرصت‌ها و محدودیت‌های جهان اجتماعی، پاره‌ای از حقوق و تکالیف خود را به عنوان عضو خانواده نام ببرید.
- سعدی در شعر زیر چه فرصت‌ها و محدودیت‌هایی را بر می‌شمارد؟

| | |
|-------------------------------|------------------------------|
| هزاران در از خلق بر خود ببندی | گرت باز باشد دری آسمانی |
| سفرهای علوی کند مرغ جانت | گر از چنبر آز بازش پرانی |
| گر از باغ انست گیاهی برآید | گیاهت نماید گل بوستانی |
| همه عمر تلخی کشیده است سعدی | که نامش برآمد به شیرین زبانی |

سعدی

فرصت‌ها و محدودیت‌های جهان متجدّد کدام‌اند؟

منظور از جهان متجدّد، غرب بعد از رنسانس یعنی جهان غرب چهارصدسال اخیر است. اندیشمندان مختلف دربارهٔ ویژگی‌های این جهان اجتماعی گفت‌وگوهای بسیاری کرده‌اند و فرصت‌ها و محدودیت‌هایی را که این جهان برای بشریت به وجود آورده است، بر شمرده‌اند. به نظر شما ویژگی‌های این جهان کدام‌اند؟

جهان‌های اجتماعی را براساس فرهنگ آنها به دو نوع دنیوی و معنوی تقسیم می‌کنند:

– جهان دنیوی دارای فرهنگ دنیوی است. به فرهنگ دنیوی «فرهنگ سکولار» نیز می‌گویند و منظور از آن، فرهنگی است که عقاید و ارزش‌های آن، مربوط به همین جهان است. در این فرهنگ، جهان دیگر انکار می‌شود یا در محدودهٔ منافی که برای خواسته‌های این جهانی بشر دارد، پذیرفته می‌شود. جهان دنیوی همهٔ ظرفیت‌ها و استعداد‌های انسان را در خدمت دنیا به کار می‌گیرد و ظرفیت‌ها و خواسته‌های معنوی انسان‌ها را به فراموشی می‌سپارد.

– جهان معنوی، فرهنگ معنوی دارد. این فرهنگ، هستی را فراتر از طبیعت می‌بیند و زندگی این جهان را در سابهٔ حیات برتر، مقدّس و متعالی می‌گرداند. انسان در این فرهنگ از محدودهٔ مرزهای این جهان عبور کرده، چهره‌ای آسمانی و ملکوتی پیدا می‌کند.

جهان معنوی دو نوع توحیدی و اساطیری دارد. فرهنگ اسلام و انبیای الهی که تفسیری توحیدی و الهی از انسان ارائه می‌دهند، فرهنگ جهان توحیدی است، اما جهان اساطیری، فرهنگ اساطیری دارد که به خداوندگاران و قدرت‌های فوق طبیعی قائل است و محصول انحراف بشر از فرهنگ توحیدی است. فرهنگ اساطیری مانع شکوفایی فطرت آدمی می‌شود.

جهان متجدّد، چه نوع جهان اجتماعی است و چه فرصت‌ها و محدودیت‌هایی دارد؟

یکی از متفکرانی که دربارهٔ ویژگی‌های جهان متجدد اندیشیده، ماکس وبر جامعه‌شناس آلمانی است. او فرصت‌ها و محدودیت‌هایی را برای این جهان اجتماعی بر می‌شمارد: جهان متجدد، رویکرد دنیوی و این جهانی دارد و در جهت برخورداری از زندگی دنیوی و تسلط انسان بر این عالم گام برمی‌دارد.

در این جهان اجتماعی، آدمیان متوجه اهداف دنیوی‌اند و برای رسیدن به این اهداف، از علوم تجربی استفاده می‌کنند. این علوم با روش تجربی و فناوری حاصل از آن، قدرت پیش‌بینی و پیشگیری از حوادث و مسائل طبیعی همانند بیماری، زلزله، سیل و ... را به انسان می‌دهد^۱.

قوت افرنگ از علم و فن است

از همین آتش، چراغش روشن است

اقبال لاهوری



■ به‌کارگیری علوم تجربی و فناوری حاصل از آن

در جهان متجدد، کنش‌هایی که اهداف دنیوی را به وسیلهٔ علوم تجربی تعقیب می‌کنند، به شدت رواج می‌یابند. رواج این دسته از کنش‌های حسابگرانهٔ معطوف به دنیا، عرصه را بر سایر کنش‌های انسانی، مانند کنش‌های عاطفی و اخلاقی تنگ می‌کند. این وضعیت، افراد خواهان تسلط بر این جهان را به تدریج، اسیر نظام اجتماعی پیچیده‌ای می‌سازد که مثل قفس آهنین، همهٔ ابعاد وجود آنان را احاطه می‌کند و فرصت‌رهایی از این قفس خودساخته را از آنان می‌گیرد. از این روند، به از دست رفتن اراده و آزادی انسان‌ها یاد می‌شود.

در جهان متجدد، عناصر معنوی و مقدس طرد می‌شوند و جهان، از هیچ‌گونه قداستی برخوردار نیست. جهان صرفاً از مواد و موجودات خامی ساخته شده است که همه در اختیار و کنترل بشرند؛ به‌وسیلهٔ او به کار گرفته می‌شوند، دگرگون می‌شوند و به مصرف می‌رسند و هیچ‌گونه قداستی ندارند.

در نگاهش آدمی آب و گل است

کاروان زندگی بی‌منزل است

اقبال لاهوری

۱- رشد علوم تجربی و فناوری حاصل از آن، برای تسلط بر طبیعت و جامعه را «گسترش عقلانیت ابزاری» می‌گویند.

جهان متجدّد فقط علمی را که با روش‌های تجربی به دست می‌آیند، علم می‌داند و علمی را که از روش‌های فراتجربی (عقلانی و وحیانی) استفاده می‌کنند، علم نمی‌شناسد. با افول این دسته از علوم، امکان ارزیابی ارزش‌ها و آرمان‌های بشری - که پدیده‌های فراتجربی‌اند و با علوم تجربی قابل مطالعه نیستند - از دست می‌رود و داوری دربارهٔ این امور، به تمایلات افراد و گروه‌های متفرّق سپرده می‌شود. آیا راهی برای ارزیابی فرصت‌ها و محدودیت‌های یک جهان اجتماعی وجود دارد؟



■ تصاویری از فیلم عصر جدید: انسان در بند تکنولوژی

تفسیر کنید

فیلم سینمایی «عصر جدید» را ببینید و تصویری را که چارلی چاپلین از انسان معاصر ارائه می‌کند، تفسیر کنید.

۱- از این روند، به زوال معنا و «عقلانیت ذاتی» یاد می‌شود.

مفاهیم اساسی

جهان متحد،

.....

.....

.....

.....

.....

.....

.....

.....

خلاصه کنید

هر جهان اجتماعی فرصت‌ها و محدودیت‌هایی دارد.

.....

.....

.....

.....

.....

.....

.....

.....

.....

.....

.....

آنچه از این درس آموختیم

.....

.....

.....

.....

.....

.....

.....

.....

.....

.....

.....



● شهید بهروز مرادی (معلم هنرمند و از رزمندگان مقاومت ۴۵ روزه خرمشهر) و همزمانش جلوی مسجد جامع خرمشهر

ارزیابی جهان‌های اجتماعی

درس ۲

«واقعیت‌ها و آرمان‌های جهان اجتماعی را چگونه ارزیابی کنیم»

قلمرو واقعی و آرمانی جهان اجتماعی کدام است؟

مردمی که در یک جهان اجتماعی زندگی می‌کنند، اهداف و ارزش‌های مشترکی دارند. اهدافی مانند رفع نیازهای اولیه، زندگی کردن با یکدیگر، آزادی، عدالت، دفاع از مظلومان و ... ارزش‌ها، راهنمای کنش اعضای جهان اجتماعی‌اند. وقتی مردم مطابق ارزش‌ها عمل کنند، ارزش‌ها به واقعیت تبدیل می‌شوند. ولی آیا مردم همواره مطابق ارزش‌های جهان اجتماعی خود عمل می‌کنند؟

هر یک از شما اهداف و ارزش‌هایی را در زندگی خود تعقیب می‌کنید. برخی هدف‌های شما مانند انجام تکالیف درسی امروز، کوتاه مدت‌اند. برخی مانند قبول شدن و به کلاس بالاتر رفتن میان مدت‌اند و برخی مانند تبدیل شدن به یک فرد مفید در جامعه و سعادت دنیوی و اخروی، بلند مدت‌اند. رسیدن به هر کدام از این اهداف و تحقق آنها، وابسته به کنش‌های شماست.

در یک خانواده برای تهیه صبحانه، نظافت‌خانه، تأمین هزینه‌ها، مقابله با سختی‌ها، عروس و داماد کردن بچه‌ها، احترام به یکدیگر و ... هر عضو خانواده مسئولیتی به عهده دارد. اعضای یک جهان اجتماعی نیز، اهداف و ارزش‌های مشترکی را تعقیب می‌کنند که هر کدام برای تحقق آنها، وظیفه و مسئولیتی را برعهده دارند. آیا تمامی افراد یک جهان اجتماعی برای تحقق ارزش‌ها و آرمان‌ها، به مسئولیت‌هایشان عمل می‌کنند؟

به مجموعه اهداف و ارزش‌های مشترکی که اعضای یک جهان اجتماعی خواهان رسیدن به آنها هستند، «آرمان اجتماعی» می‌گویند. آرمان اجتماعی تصوّر اعضای جهان اجتماعی از وضعیت مطلوب فرهنگ، سیاست، اقتصاد، خانواده و ... است.



مانند آب که در رودها، نهرها، جوی‌ها و ... جاری است، آرمان جهان اجتماعی در ارزش‌ها متبلور است.

آرمان‌های جهان اجتماعی در ارزش‌ها متبلور می‌شود؛ مثلاً آرمان جهان اسلام، توحید است. جامعه‌ای، آزادی را آرمان خود می‌بیند و جامعه‌ای دیگر عدالت را و ... عموماً انسان‌ها خدمت به هم‌نوعان خود را خوب و خیانت به دیگران یا قتل نفس را گناهی بزرگ می‌شمارند. دروغ‌گویی، رشوه، دزدی را ناروا و رعایت مقررات را پسندیده می‌دانند. بسیاری از ارزش‌های یادشده را اغلب افراد جامعه رعایت می‌کنند و برخی از آنها را بعضی گروه‌ها یا افراد در عمل رعایت نمی‌کنند.

ارزش‌هایی که مردم یک جامعه از آن جانب‌داری می‌کنند و رعایت آنها را لازم می‌دانند، اما در عمل ممکن است برخی از آنها را نادیده بگیرند، قلمرو آرمانی جهان اجتماعی را شکل می‌دهد و ارزش‌هایی که مردم به آن عمل می‌کنند، قلمرو واقعی جهان اجتماعی را می‌سازد.

قلمرو واقعی و آرمانی جهان اجتماعی به روی یکدیگر گشوده‌اند و مرز آنها براساس عمل مردم تغییر می‌کند. هر اندازه مردم مطابق ارزش‌ها عمل کنند، به همان اندازه آرمان‌ها وارد قلمرو واقعی جهان اجتماعی می‌شوند. اما اگر مردم به ارزش‌هایی که در قلمرو آرمانی جامعه رعایت آنها را لازم می‌دانند، عمل نکنند، قلمرو واقعی از آرمان‌ها فاصله می‌گیرد.

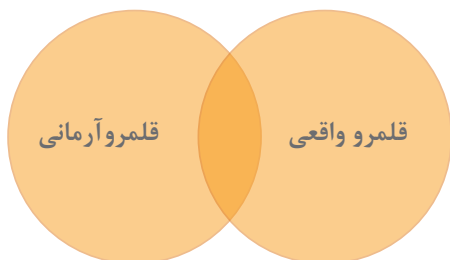

برنامه‌ریزان فرهنگی هر جامعه، همواره تلاش می‌کنند تا از طریق تعلیم و تربیت، زمینه تحقق بیشتر آرمان‌ها و ورود آنها به قلمرو واقعی جهان اجتماعی را فراهم کنند.

بخوانیم و بدانیم

از درس اول به یاد دارید که سخن گفتن یک کنش است ولی برخی افراد سخنانشان را جزء اعمالشان به حساب نمی‌آورند. از این رو، به پیامدهای آن توجه نمی‌کنند و به جای آنکه متعهد شوند، تنها وعده می‌دهند. این افراد ممکن است از آرمان‌ها و ارزش‌ها سخن بگویند ولی در عمل به آنها پایبند نباشند. قرآن کریم به این افراد این‌گونه خطاب می‌کند: «ای کسانی که ایمان آورده‌اید، چرا سخنی می‌گویید که به آن عمل نمی‌کنید؟ نزد خدا بسی ناپسند است، سخنی بگویید که بدان عمل نمی‌کنید. خداوند کسانی را دوست می‌دارد که در صفی واحد، همانند سدی مستحکم، در راه او قیام می‌کنند» (سوره صف، آیات ۳ و ۴).



■ تمامی افراد همواره مطابق ارزش‌های جهان اجتماعی خود عمل نمی‌کنند.

نمونه بیاورید

در جدول زیر، سه نمونه از آرمان‌های جامعه خود را بنویسید که کمابیش بیرون از قلمرو واقعی یا درون آن قرار گرفته‌اند.

| آرمان‌ها | |
|---------------------------|----------------------|
| بیرون از قلمرو واقعی | درون قلمرو واقعی |
| ناپسند بودن اسراف و تبذیر | استکبارستیزی |
| | احترام به پدر و مادر |
| | |

قلمرو واقعی و آرمانی جهان اجتماعی را چگونه ارزیابی کنیم؟

واقعیت‌های هر جهان اجتماعی را می‌توان در پرتو آرمان‌های آن ارزیابی کرد. اگر مردمی مطابق آرمان‌های خود عمل کنند، فاصله میان قلمرو واقعی و آرمانی جامعه خود را کاهش می‌دهند. ولی آیا همه آرمان‌ها درست‌اند تا واقعیت‌ها را بر اساس آنها ارزیابی کنیم؟ آیا راهی برای ارزیابی آرمان‌ها وجود دارد؟

در سراسر تاریخ، حق و باطل از آرمان‌های بشری بوده و اغلب جهان‌های اجتماعی، رعایت حق و مقابله با باطل را لازم دانسته‌اند. در جهان اسلام نیز، عمل به حق و پرهیز از باطل، مهم‌ترین آرمان‌ها و ارزش‌های اجتماعی هستند. واقعیت‌ها و آرمان‌های جهان اجتماعی براساس این دو ارزش، به دو نوع حق و باطل تقسیم می‌شود. گفته شد که واقعیت‌ها را در پرتو آرمان‌ها ارزیابی می‌کنیم و مناسب یا نامناسب بودن آنها را تشخیص می‌دهیم. حال، خود آرمان‌ها را چگونه ارزیابی کنیم؟ آیا آرمان‌ها همواره حق‌اند؟ یا ممکن است برخی از آنها باطل باشند؟



■ تقدیس حیوانات در معابد هندوستان

عقایدی که مردم درباره انسان و جهان دارند، ارزش‌هایی که محترم می‌شمارند، قواعدی که براساس آنها عمل می‌کنند، سبک زندگی آنها و مهارت‌هایی که در زندگی به کار می‌گیرند، گاهی درست و گاهی اشتباه است.

هر بخش از جهان اجتماعی که به لحاظ علمی قابل دفاع نباشد و براساس خرافات شکل گرفته باشد، باطل و بخش‌هایی که از نظر علمی صحیح و مطابق فطرت انسان باشد، حق است.

عقیده به توحید و ارزش‌های توحیدی، وفای به عهد، تحمل دیگران و مدارا با کسانی که از شناخت حقیقت محروم مانده‌اند، حمایت از مستضعفان و مظلومان، دفاع از عدالت و حقوق انسان‌ها و ... از جمله عقاید و ارزش‌های حق‌اند. ظلم، بی‌عدالتی، تجاوز به حقوق دیگران، شرک،

دنیاپرستی و ... از جمله عقاید و ارزش‌های باطل‌اند.

حق و باطل بودن هر لایه از جهان اجتماعی، با علم متناسب با همان لایه شناخته می‌شود. علوم تجربی توان داوری درباره فنون و روش‌های اجرایی را دارند. مثلاً درست یا نادرست بودن شیوه

مداوای بیماران را می‌توان با روش‌های تجربی شناخت. حق و باطل بودن ارزش‌ها و عقاید کلان دربارهٔ انسان و جهان را با روش‌ها و علوم تجربی نمی‌توان شناخت. علوم مبتنی بر عقل و وحی، دو ابزار مهم برای شناخت عقاید و ارزش‌ها هستند. جهان‌های اجتماعی که علم را به دانش تجربی محدود می‌کنند و عقل و وحی را به عنوان دو روش علمی، معتبر نمی‌دانند، نمی‌توانند از حق یا باطل بودن عقاید و آرمان‌ها سخن بگویند. از نظر این جوامع، عقاید و ارزش‌های اجتماعی، پدیده‌هایی هستند که صرفاً در قلمرو آرمانی یا واقعی جوامع انسانی پدید می‌آیند و ما فقط می‌توانیم بودن یا نبودن این ارزش‌ها و پیامدهای اجتماعی و تاریخی آنها را بشناسیم و برای داوری دربارهٔ درست و غلط بودن یا حق و باطل بودن آنها راهی نداریم. علوم اجتماعی، اگر علم را به معنای تجربی آن محدود نکند، می‌تواند دربارهٔ حق یا باطل بودن واقعیت‌ها و آرمان‌های جهان‌های اجتماعی داوری کند.

نمونه بیاورید

سه نمونه از آرمان‌های حق را که در اغلب یا همهٔ فرهنگ‌ها حضور دارند، نام ببرید.

| آرمان حق | | | | |
|----------|-------|-------|-----------|-------------|
| | | | راست‌گویی | وفای به عهد |

آیا حق و باطل، تابع جهان‌های اجتماعی‌اند؟

پدیده‌ای در یک جهان اجتماعی در قلمرو آرمانی قرار می‌گیرد و در جهان اجتماعی دیگری در قلمرو واقعی قرار دارد؛ مثلاً امنیت، برای یک کشور آشوب‌زده، پدیده‌ای در قلمرو آرمانی و برای یک جامعهٔ بسامان، در قلمرو واقعی است.

در یک جهان اجتماعی نیز، پدیده‌ای در زمانی، آرمان محسوب می‌شود و در زمان دیگری لباس واقعیت می‌پوشد؛ مثلاً استقلال سیاسی در ایران، پیش از انقلاب اسلامی یک آرمان بود که با انقلاب اسلامی به یک واقعیت تبدیل شد. حدود قلمرو واقعی و آرمانی هر جهان اجتماعی دستخوش تغییر می‌شود و از جامعه‌ای به جامعه دیگر نیز متفاوت است. آیا حق و باطل نیز این‌گونه‌اند و در مکان‌ها و زمان‌های مختلف، جابه‌جا و دچار تغییر می‌شوند؟ یا حق و باطل، مستقل از، پذیرش یا عدم پذیرش جهان‌های اجتماعی‌اند؟

سلطان محمود را در حالت گرسنگی بادمجان بورانی پیش آوردند. خوشش آمد و گفت: «بادمجان طعمی است خوش». ندیمی در مدح آن فصلی پرداخت. چون سیر شد، گفت: «بادمجان سخت مضر چیزی است». ندیم باز در مضرات بادمجان مبالغتی تمام کرد. سلطان گفت: «ای مردک! نه این زمان مدحش می‌گفتی؟» گفت: «من ندیم توام نه ندیم بادمجان. مرا چیزی می‌باید گفت که تو را خوش آید، نه بادمجان را».

چاپلوسی همیشه و همه‌جا عملی ناپسند بوده است. در چاپلوسی چه اتفاقی می‌افتد؟ برخی جهان‌های اجتماعی، حق و باطل بودن پدیده‌ها را به خواست و عمل افراد در موقعیت‌ها، زمان‌ها و مکان‌های متفاوت، وابسته می‌دانند و هیچ حقیقتی را ورای خواست و ارادهٔ افراد به رسمیت نمی‌شناسند. آیا به‌راستی حق و باطل بودن پدیده‌ها، به تمایلات افراد وابسته است؟



حق و باطل بودن عقاید، ارزش‌ها، هنجارها و کنش‌ها، براساس آگاهی یا جهل، توجه یا بی‌توجهی مردم جهان‌های اجتماعی مختلف نسبت به آنها تعیین نمی‌شود.

نژادگرایی و برتر دانستن یک قوم یا گروه خاص، استکبار و غلبه بر دیگر جوامع، پول‌پرستی و شرک؛ از عقاید و ارزش‌های باطل‌اند. باطل بودن این عقاید و ارزش‌ها با نوع مواجههٔ جوامع مختلف با آنها دگرگون نمی‌شود.

آزادی انسان‌ها از همهٔ بندها و موانع راه سعادت آنها، عدالت و ایجاد شرایط مناسب برای رشد و تعالی همهٔ انسان‌ها، توحید و ربوبیت خداوند سبحان نسبت به همهٔ مخلوقات، از عقاید و ارزش‌های حقیقی و درستی هستند که حقانیت و درستی آنها با موافقت و مخالفت آدمیان تغییر نمی‌یابد. جوامع مختلف با ایمان به عقاید و ارزش‌های حقیقی، آنها را به قلمرو آرمانی خود وارد می‌کنند و اگر هنجارها و اعمال خود را نیز براساس این عقاید و ارزش‌ها سامان دهند، آنها را به قلمرو واقعی وارد نموده‌اند.

اگر جوامع حقایق را نشناسند، و به آن ایمان نیاورند و مطابق آن عمل نکنند یا اگر ایمان خود را نسبت به حقایق از دست بدهند، از حق گسسته و به سوی باطل گام برمی‌دارند. بنابراین، حقایق هرچند خود ثابت‌اند؛ ولی از جهت قرار گرفتن در قلمرو آرمانی و واقعی، تغییر پذیرند. یعنی برای جهان‌های اجتماعی، امکان انحراف از حق و پذیرش باطل وجود دارد؛ همان‌گونه که امکان خروج از باطل و قبول حق وجود دارد. جهان‌های اجتماعی می‌توانند بر مدار حق یا باطل بچرخند، اما حق و باطل بر مدار بینش و گرایش آنها، دچار تغییر نمی‌شود.

بخوانیم و بدانیم

با ظهور اسلام، تمامی آرزوها و منافعی که از نظر عقلی قابل دفاع نبود، با چالش مواجه شد. یکی از این منافع، تبعیض نژادی بود. در دوران جاهلیت، افراد غیر عرب و سیه چرده از هیچ امتیازی برخوردار نبودند. این‌گونه افراد، تنها به عنوان برده جهت رفاه حال و منافع اشراف عرب به کار گرفته می‌شدند. پیامبر اکرم (ص) مأمور شدند تا نژادگرایی را طرد کنند. ایشان در طول رسالت خود، در فرصت‌ها و موقعیت‌های مختلف، اعراب را از تفاخرات نسبی و قبیله‌ای بر حذر می‌داشتند و می‌فرمودند: «نسب‌های خود را نزد من نیاورید بلکه عمل‌های خود را بیاورید».

شناسایی کنید

پدیده‌های باطلی در قلمرو آرمانی و واقعی بعضی جهان‌های اجتماعی وجود دارد. آیا می‌توانید مواردی را شناسایی کنید؟

| باطل | |
|--------------------|--------------------|
| قلمرو واقعی | قلمرو آرمانی |
| تکثیر (مال اندوزی) | تکثیر (مال اندوزی) |
| قبیله‌گرایی | قبیله‌گرایی |
| | |
| | |

مفاهیم اساسی

قلمرو آرمانی ،

.....

.....

.....

.....

.....

.....

.....

.....

.....

.....

خلاصه کنید

برای ارزیابی جهان‌های اجتماعی معیارهایی وجود دارد.

.....

.....

.....

.....

.....

.....

.....

.....

.....

.....

.....

آنچه از این درس آموختیم

.....

.....

.....

.....

.....

.....

.....

.....

.....

.....

.....

فصل دوم

هویت



● فصل دوم - هویت

● اهداف فصل دوم

- دانش آموز با مطالعه این فصل و انجام فعالیت‌های آن:
- تمایز، تعامل و تناسب هویت فردی و اجتماعی را با مثال توصیف می‌کند.
- به عوامل مؤثر در شکل‌گیری هویت خود، آگاه می‌شود و برای هویت‌یابی مطلوب، تلاش می‌کند.
- نقش جامعه‌پذیری و کنترل اجتماعی را در بازتولید هویت اجتماعی توضیح می‌دهد و به انجام امر به معروف و نهی از منکر رغبت نشان می‌دهد.
- فرصت‌ها و محدودیت‌هایی را که جهان‌های اجتماعی برای تحرک اجتماعی و پیدایش هویت‌های جدید فراهم می‌کنند نقد و ارزیابی می‌کند.
- هویت اجتماعی افراد را از هویت فرهنگی جهان اجتماعی تمیز می‌دهد و رابطه آنها را شرح می‌دهد.
- علل درونی و بیرونی تحولات هویتی جهان اجتماعی را بیان می‌کند و با تشخیص تحولات هویتی مثبت و منفی، خود را نسبت به سرنوشت تحولات هویتی جهان اجتماعی مسئول می‌داند.
- هویت ایرانی، اسلامی و انقلابی را افتخارآمیز می‌داند و برای تقویت آن تلاش می‌کند.
- به اهمیت ابعاد جمعیتی و اقتصادی هویت ایرانی پی می‌برد و برای اصلاح و بهبود آنها راهکارهایی پیشنهاد می‌کند.

خدایا این افتخار مرا بس که بنده تو ام و این عزت مرا بس که تو خدای منی.
 خدایا تو جهانی که من می خواهم، مرا آن کن که تو می خواهی. امام علی (ع)

درس ۸

هویت

«من کیستم؟»

در مورد هویت چه می دانید؟

در سال گذشته خواندید، آنچه در پاسخ به پرسش «کیستی؟» گفته می شود و شخص با آن از اشیا و افراد دیگر متمایز می گردد، هویت فرد را تشکیل می دهد. هویت با نوعی احساس مثبت یا منفی همراه است. افراد در موقعیت های گوناگون، با پرسش «کیستی؟» مواجه می شوند، یا از خودشان می پرسند: به راستی «من کیستم؟» آیا می توانید برخی از این موقعیت ها را نام ببرید؟

افراد در پاسخ به پرسش «کیستی؟» خودشان را معرفی می کنند و ممکن است در معرفی خود، به ویژگی هایی از این قبیل اشاره کنند: جوان، متولد دوم اسفند ۷۹، باهوش، مؤمن، گندمگون، وقت شناس، خجالتی، صبور، راست گو، ایرانی، کشاورز، روستایی و ... در جدول زیر، چهار ویژگی هویتی خود را بنویسید و اکتسابی یا انتسابی بودن، فردی یا اجتماعی بودن و ثابت یا متغیر بودن آنها را تعیین کنید.

| ویژگی های من | اکتسابی | انتسابی | فردی | اجتماعی | ثابت | متغیر |
|--------------|---------|---------|------|---------|------|-------|
| ... | | | | | | |
| ... | | | | | | |
| ... | | | | | | |
| ... | | | | | | |

آیا هویتمان را خودمان می‌سازیم؟ ما در شکل‌گیری بعضی ویژگی‌های هویتی مانند مکان و زمان تولد یا دختر و پسر بودن نقشی نداریم؛ ولی بسیاری از ویژگی‌های هویتی مانند صفات اخلاقی و روانی را خودمان شکل می‌دهیم یا در شکل‌گیری آن نقش و سهم بسیاری داریم. بعضی ویژگی‌ها هستند که در به‌دست آوردن آنها نقشی نداریم، اما می‌توانیم با تلاش و کوشش خود، آنها را تغییر دهیم مانند منزلتی که از طریق خانواده‌مان به‌دست می‌آوریم و با کنش‌هایمان آن را تغییر می‌دهیم.

آیا هویتمان تغییر می‌کند؟ برخی از ویژگی‌های هویتی تغییر می‌کنند؛ مانند جایگاه فرد در جهان اجتماعی که تابع دانایی، توانایی، دارایی و... اوست، ولی برخی ویژگی‌ها تغییر نمی‌کنند؛ مانند زمان و مکان تولد و... هر فردی در طول زندگی خود، تغییرات هویتی بسیاری را پشت‌سر می‌گذارد؛ مثلاً از نوزادی، کودکی، نوجوانی و جوانی یا از بی‌سوادی، کم‌سوادی، دانشمندی و فرهیختگی می‌گذرد؛ ولی خود می‌داند همان شخصی است که همه آن تغییرات را سپری کرده است.

آیا هویت ما صرفاً اجتماعی است؟ فرد بدون ارتباط با دیگران یا عضویت در گروه‌های اجتماعی نمی‌تواند برخی ویژگی‌ها را داشته باشد؛ مثلاً ما تنها با عضویت در جامعه ایران، ایرانی محسوب می‌شویم؛ در حالی که زنگی یا تنبلی، صبوری یا زودرنجی و... ویژگی‌های فردی ما هستند.



■ هویت اجتماعی



■ هویت فردی

بخوانیم و بدانیم

گفته‌اند که یوسف را دو چیز بود بر کمال؛ یکی حُسن خلقت (جمال و زیبایی) و دیگری حسن سیرت (علم و معرفت).

خداوند، تقدیر چنان کرد که جمال وی سبب بلا گشت و علم وی سبب نجات تا عالمیان بدانند که علم نیکو به از صورت نیکو.

رشیدالدین میبدی

اگر بخواهید در یک وب‌نوشت، خود را معرفی کنید، چه می‌نویسید؟

«من بچه شاه عبدالعظیم هستم و در خانه‌ای به دنیا آمده و بزرگ شده‌ام که در هر سوراخش که سر می‌کردی، به یک خانواده دیگر نیز برمی‌خوردی. اینجانب اکنون چهل و شش سال تمام دارم. درست سی و چهار سال پیش یعنی، در سال ۱۳۳۶ شمسی در کلاس ششم ابتدایی مشغول درس خواندن بودم. در آن سال، انگلیس و فرانسه به کمک اسرائیل شتافتند و به مصر حمله کردند. بنده هم به عنوان یک پسر بچه ۱۳-۱۲ ساله، تحت تأثیر تبلیغات آن روز کشورهای عربی یک روز روی تخته سیاه نوشتیم: «خلیج عقبه از آن ملت عرب است». وقتی زنگ کلاس را زدند و همه ما سر جابمان نشستیم اتفاقاً آقای مدیرمان آمد تا سری هم به کلاس ما بزند. وقتی این جمله را روی تخته سیاه دید، پرسید: «این را که نوشته‌؟» صدا از کسی در نیامد. من هم ساکت اما با حالتی پریشان سر جابم نشسته بودم. ناگهان یکی از بچه‌ها بلند شد و گفت: «آقا اجازه؟ این جمله را فلانی نوشته.» آقای مدیر هم کلی سر و صدا کرد و خلاصه اینکه: «چرا وارد معقولات شدی؟» و در آخر گفت: «بیا دم دفتر تا پرونده‌ات را بزنم زیر بغلت و بفرستمت خانه». البته وساطت یکی از معلمان، کار را درست کرد و من فهمیدم که نباید وارد معقولات شد. من از یک راه طی شده با شما حرف می‌زنم. خوشبختانه زندگی مرا به راهی کشانده است که ناچار شده‌ام روبرایستی را نخست با خودم و سپس با دیگران کنار بگذارم و عمیقاً بپذیرم که «تظاهر به دانایی» هرگز جایگزین «دانایی» نمی‌شود و حتی از این بالاتر، دانایی نیز با «تحصیل فلسفه» به دست نمی‌آید. باید در جست‌وجوی حقیقت بود و این متاعی است که هرکس به راستی طالبش باشد، آن را خواهد یافت و نزد خویش نیز خواهد یافت. دارای فوق لیسانس معماری از دانشکده هنرهای زیبای دانشگاه تهران هستم. اما کاری را که اکنون انجام می‌دهم، نباید با تحصیلاتم مربوط دانست. حقیر هرچه آموخته‌ام، از خارج دانشگاه است. بنده با یقین کامل می‌گویم که تخصص حقیقی در سایه تعهد اسلامی به دست می‌آید و لاغیر. قبل از انقلاب، فیلم نمی‌ساخته‌ام، اگر چه با سینما آشنایی داشتم. اشتغال اساسی حقیر قبل از انقلاب در ادبیات بوده است. اگر چه چیزی به چاپ نرسانده‌ام. با شروع انقلاب تصمیم گرفتم که دیگر چیزی که «حدیث نفس» باشد، ننویسم و دیگر از خودم سخنی به میان نیاوردم «تو خود حجاب خودی حافظ از میان برخیز». سعی کردم که خودم را از میان بردارم تا هرچه هست خدا باشد و خدا را شکر بر این تصمیم وفادار مانده‌ام. البته آنچه انسان می‌نویسد، همیشه تراوشات درونی خود او است. همه هنرها این چنین‌اند. کسی هم که فیلم می‌سازد، اثر تراوشات درونی خود اوست، اما اگر انسان خود را در خدا فانی کند، آنگاه این خداست که در آثار ما جلوه‌گر می‌شود. حقیر این چنین ادعایی ندارم، اما سعی‌ام بر این بوده است.

با شروع کار جهاد سازندگی در سال ۵۸ به روستاها رفتیم که برای خدا بیل بزنیم. بعدها ضرورت‌های موجود، رفته رفته ما را به فیلم‌سازی برای جهاد سازندگی کشاند. در سال ۵۹ به تلویزیون آمدم و در گروه جهاد سازندگی سازمان، مشغول به کار شدیم. حقیر هیچ کاری را مستقلاً انجام نداده‌ام که بتوانم نام ببرم. در همه فیلم‌هایی که در گروه جهاد سازندگی ساخته شده است، سهم کوچکی نیز - اگر خدا قبول کند - به این حقیر می‌رسد و اگر خدا قبول نکند که هیچ. به هر تقدیر، من فعالیت تجاری نداشته‌ام. معمار (آرشیستیک) هستم. از سال ۵۸ و ۵۹ تاکنون بیش از یک‌صد فیلم ساخته‌ام. یک ترم نیز در دانشکده سینما تدریس کرده‌ام که از ادامه تدریس در دانشگاه صرف نظر کردم».

(سید مرتضی آوینی)

هویت فردی و اجتماعی چه نسبتی با هم دارند؟

سال گذشته، هویت فردی را با دو بخش جسمانی و نفسانی شناختیم و از سه بُعد متمایز هویت انسان به شرح زیر سخن گفتیم:

– بُعد جسمانی (بدن)

– بُعد نفسانی (نفس و ویژگی‌های روانی و اخلاقی)

– بُعد اجتماعی (نقش و عضویت فرد در جهان اجتماعی)

با یادآوری آنچه در سال گذشته خوانده‌اید، برای هر کدام از این ابعاد نمونه بیاورید.

می‌دانید که سه بُعد مذکور از یکدیگر جدا نیستند و با یکدیگر تعامل یا ارتباط دوسویه دارند و بر یکدیگر اثر می‌گذارند. بدن ما مجرای ارتباط ما با جهان طبیعی و بخشی از آن محسوب می‌شود. نقش و عضویت اجتماعی ما نیز مجرای ارتباط ما با جهان اجتماعی و بخشی از آن به حساب می‌آید. بدین ترتیب روابط میان ابعاد مختلف هویت در نمودارهای صفحه بعد خلاصه می‌شود. آیا می‌توانید بگویید هر کدام از مثال‌های زیر نشانگر کدام یک از این رابطه‌هاست؟



■ بانوی هنرمند با یک دست – بندر ترکمن

با توجه به تصویر روبه‌رو عکس،
نقاشی یا کاریکاتوری مناسب با این
قسمت تهیه نمایید

- ترشح بیش از اندازه غده تیروئید موجب عصبانی شدن انسان می‌شود.
- برخی از بیماری‌های جسمانی با کمک قوای روانی درمان می‌شوند.^۱
- در شرایط اقلیمی متفاوت، شیوه زندگی اجتماعی مردم متفاوت است.
- زندگی اجتماعی انسان‌ها، طبیعت را تهدید می‌کند.
- «یک انسان با تقوا، جهانی را تغییر می‌دهد»^۲.
- جهان اجتماعی مانع شکوفایی برخی از اخلاقیات می‌شود.

۱- برای هر کاری که نیت و اراده آدمی در انجام آن قوی باشد، بدن دچار ضعف و ناتوانی نمی‌شود. امام صادق (ع)
۲- این جمله از امام خمینی (ره) است. ایشان خود از افرادی بودند که با تقوای خود توانستند مسیر تاریخ جامعه ایران، امت اسلام و بلکه جهان امروز بشریت را دگرگون سازند.

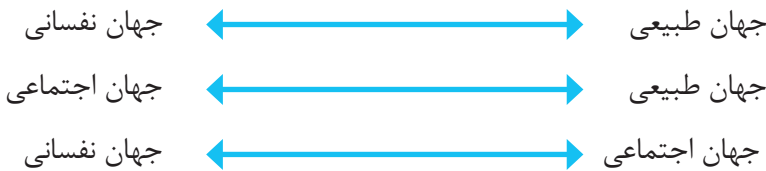

هر شش رابطه بالا را می توان در شکل زیر به صورت یک جا نشان داد.

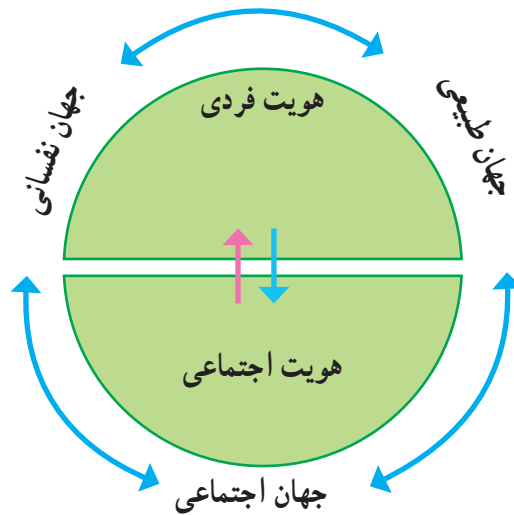

تاکنون از تمایز ابعاد مختلف هویت و از تعامل آنها با یکدیگر سخن گفتیم، ولی پرسش این است که هویت فردی و اجتماعی چگونه با یکدیگر سازگار می شوند؟ آیا هر نوع هویت اجتماعی با هر نوع هویت فردی سازگار است؟

براساس آنچه در فصل اول خواندید، هویت هر جهان اجتماعی، براساس عقاید، آرمان ها و ارزش های کلان آن جهان اجتماعی شکل می گیرد و قواعد، هنجارها و نمادهای آن متناسب با عقاید، آرمان ها و ارزش ها سامان می یابند.

بنابراین:

هویت اجتماعی هر فرد، درون جهان اجتماعی و براساس عقاید و ارزش های آن شکل می گیرد. در جامعه قبیله ای، هویت اجتماعی افراد براساس جایگاه قبیله ای آنها مشخص می شود. در جامعه سرمایه داری هویت افراد بیشتر به ثروت و توان اقتصادی آنها وابسته است. در جامعه دینی هویت اجتماعی افراد براساس عقاید و ارزش هایی است که آن دین محترم می شمارد؛ مثلاً اسلام هویت افراد را با تقوا، علم و عدالت ارزیابی می کند.



■ هویت اجتماعی هر فرد، درون جهان اجتماعی و براساس عقاید و ارزش‌های آن شکل می‌گیرد.

هر جهان اجتماعی براساس هویت خود، با طبیعت و بدن آدمی تعامل می‌کند. نگاه دنیوی جهان متجدد و ارزش‌های آن به گونه‌ای است که هر دخل و تصرفی را در طبیعت مجاز می‌داند. انسان در این جهان هر نوع تصرفی را برای بهره‌برداری بیشتر از طبیعت انجام می‌دهد. در جهان معنوی اسلام، طبیعت به عنوان موجودی زنده، آیت و نشانه‌ی خداوند محسوب می‌شود. انسان در طبیعت، خلیفه‌ی خداوند است و خلیفه‌ی خداوند براساس خواست الهی وظیفه‌ی عمران و آبادانی آن را برعهده دارد؛ یعنی انسان حق ندارد تصرفاتی را که مخالف اراده‌ی حکیمانه‌ی الهی است، در جهان طبیعت و بدن خود انجام دهد.



■ طبیعت آیت و نشانه‌ی خداست و نباید به آن آسیب رساند.

هر جهان اجتماعی بنا به هویت خود، با نوع خاصی از هویت اخلاقی و روانی افراد سازگار است و زمینه‌ی پیدایش و رشد همان هویت را فراهم می‌آورد و امکان پیدایش و رشد انواع دیگر را تضعیف می‌کند. به‌عنوان مثال؛ جهان متجدد به تناسب رویکرد این جهانی خود، با آن دسته از

ویژگی های روانی و اخلاقی سازگار است که در ارتباط با آرمان ها و ارزش های دنیوی آن شکل گیرند، مانند فردگرایی، دم غنیمت شماری، انضباط، تَبَرُّج، تجَمُّل گرایی، رفاه طلبی، مال اندوزی و ... و با بسیاری از ویژگی های اخلاقی که براساس ارزش های معنوی و الهی وجود انسان شکل گرفته باشند؛ مانند قناعت، حیا، بندگی خدا، تقوا، خوف و رجای الهی، شکر و رضای الهی، توکل و ... سازگار نیست. همان گونه که هویت فرهنگی جهان متجدد با هویت روانی و اخلاقی معنوی ناسازگار است، هویت اخلاقی و الهی انسان نیز نمی تواند با هویت دنیوی جهان متجدد سازگاری داشته باشد.



■ شهید سعید طوقانی که در عملیات بدر موفق به کسب مدال جاویدان شهادت می شود.



■ پهن کردن سجاده بر روی تشک کشتی و به جا آوردن نماز شکر پس از قهرمانی از جمله مراسم آیینی کشتی قهرمانی است.

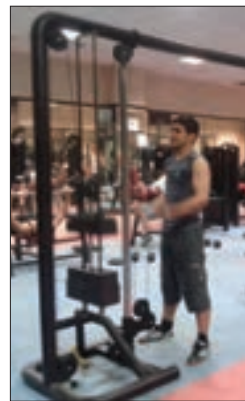

■ پرورش اندام

مقایسه کنید

با کمک دبیر خود، اخلاق ورزش کاران جهان اسلام (اخلاق پهلوانی) را با اخلاق ورزشی جهان جدید (اخلاق قهرمانی) مقایسه کنید و تناسب این دو نوع اخلاق را با ارزش های کلان اجتماعی بیان کنید.

خودآگاهی یا ناخودآگاهی؟



گفت چون سقراط در نزع اوفتاد^۱ بود شاگردیش، گفت ای اوستاد چون کفن سازیم تن پاکت کنیم در کدامین جای در خاکت کنیم گفت گر تو باز یابیم ای غلام دفن کن هر جا که خواهی والسلام من چو خود را زنده در عمری دراز پی نبردم، مرده کی یابی تو باز

عطار

۱- در حال جان کندن و مردن بود.

تحقیقات نشان می‌دهد کودکان خطاهای خود را موجه‌تر از خطاهای دیگران می‌دانند. خطاهای دیگران را عمدی و شایسته مجازات و خطاهای خود را غیرعمدی و بیشتر ناشی از شرایط و تحریک‌کننده‌های محیطی می‌دانند. محققان ابتدا این امر را ناشی از خودخواهی کودکان می‌دانستند، ولی تحقیقات نشان داد که کودکان درباره عوامل مؤثر بر رفتار خود، نسبت به دیگران اطلاعات بیشتری دارند. از این رو احتمال بیشتری وجود دارد که در توضیح علل رفتار خود؛ بیشتر بر شرایط محیطی تأکید کنند و خود را بی‌تقصیر بدانند. از آنجا که شناختشان از موقعیت دیگران کمتر است، در توضیح رفتار دیگران بر سهم خود آنها تأکید می‌کنند و آنها را مقصر می‌دانند. کودکان وقتی شناخت بیشتری درباره دیگران به‌دست می‌آورند، خطاهای آنها را نیز بیش از آنکه عمدی بدانند ناشی از سوء برداشت یا بی‌احتیاطی می‌دانستند. بنابراین هرچه شناخت کودکان از موقعیت خود و دیگران بیشتر می‌شود، قضاوت آنها تغییر می‌کند. پرسش اساسی این است که افراد چقدر خود و موقعیتشان را به‌درستی می‌شناسند؟

بخشی از هویت، آگاهانه است؛ یعنی آن را می‌شناسیم یا دیگران به آن پی می‌برند و برایمان بازگو می‌کنند. بخش دیگر، برای ما پنهان است و آن را نمی‌شناسیم.

گاهی ما درباره ویژگی‌هایی از خود که به آن واقف نیستیم، تأمل می‌کنیم و درباره آنها می‌اندیشیم. گاهی برای شناخت خود، از دیگران کمک می‌گیریم و از والدین و دوستان خود درباره نقاط قوت و ضعف خویش سؤال می‌کنیم. نزد مشاوران، روان‌شناسان و روان‌کاوان می‌رویم و از آنها مشاوره می‌گیریم. جامعه‌شناسان و انسان‌شناسان نیز درباره ابعاد اجتماعی هویت انسان‌ها بحث می‌کنند و در این باره نظراتی ارائه می‌دهند. فیلسوفان نیز مباحث گسترده‌ای درباره هویت دارند. ما تردیدی نداریم که گاه، در شناخت ویژگی‌های هویتی خود و دیگران، دچار خطا و اشتباه می‌شویم. وجود نظریات متفاوت درباره هویت، نشانه این است که امکان خطا و اشتباه در شناخت هویت وجود دارد.

پیامبران و اولیای الهی نیز از دیرباز درباره ابعاد الهی و فطری هویت فردی و اجتماعی انسان و همچنین درباره غفلت و فراموشی انسان‌ها از خویشتن، سخن گفته‌اند.



■ سرگستگی انسان



■ ابعاد الهی و فطری هویت انسان در قرآن

گفت‌و‌گو کنید

دین و پیامبران الهی، فیلسوفان، روان‌شناسان، انسان‌شناسان و جامعه‌شناسان دربارهٔ غفلت و فراموشی انسان‌ها از هویت واقعی خود، نظریات متنوعی دارند. با راهنمایی دبیر خود دربارهٔ این نظریات گفت‌و‌گو کنید.

مفاهیم اساسی

خودآگاهی ،

.....

.....

.....

.....

.....

.....

خلاصه کنید

– هویت اجتماعی هر فرد درون جهان اجتماعی و براساس عقاید و ارزش‌های آن شکل می‌گیرد.

.....

.....

.....

.....

.....

.....

.....

.....

آنچه از این درس آموختیم

.....

.....

.....

.....

.....

.....

.....

.....

.....

.....



بازتولید هویت اجتماعی

«چگونگی شکل‌گیری و تداوم هویت اجتماعی»

درس ۹

جامعه‌پذیری چه نقشی در بازتولید هویت اجتماعی دارد؟

در یک کندوی زنبور عسل چندین گروه زنبور وجود دارد. هر گروه به صورت غریزی وظایف خود را انجام می‌دهد. آیا انسان‌ها نیز به صورت غریزی فعالیت‌های گروهی و جمعی خود را انجام می‌دهند؟ انسان برخلاف موجودات دیگر، به صورت غریزی نمی‌داند چه موقعیتی در جهان اجتماعی دارد و در این موقعیت چه وظایفی برعهده‌اوست. انسان باید موقعیت خود را بشناسد، حقوق و تکالیف خود را یاد بگیرد و با عمل به آنها، هویت اجتماعی خود را شکل دهد.

به نظر شما، انسان‌ها چگونه به جایگاه اجتماعی خود پی‌می‌برند و هویت اجتماعی افراد چگونه شکل می‌گیرد؟

در انگلستان سالانه تعداد زیادی جوجه تیغی در بزرگراه‌ها و جاده‌های خارج از شهر، در اثر برخورد با اتومبیل‌ها کشته می‌شوند. این جوجه تیغی‌ها که در جاده‌ها رفت و آمد می‌کنند، مطابق غریزه، هنگام ترس، در خود جمع می‌شوند و به صورت یک گلوله تیغی در می‌آیند. این عمل در طبیعت مانع از آن می‌شود که جانوران خطرناک به جوجه تیغی‌ها صدمه بزنند؛ ولی اتومبیل‌ها بدون توجه، آنها را زیر چرخ‌های خود له می‌کنند و رد می‌شوند. جوجه تیغی‌ها می‌بینند که هموعانشان به این شکل از بین می‌روند؛ ولی قادر نیستند خود و دیگران را از خطر له شدن زیر چرخ‌های اتومبیل‌ها آگاه سازند. چرا؟

به نظر شما چه عاملی در زندگی انسان‌ها، این خلأ را پر می‌کند؟

هر فرد در یک جهان اجتماعی متولد می‌شود که به وسیلهٔ نسل‌های قبل از او ایجاد شده است. جهان اجتماعی پس از تولد هر فرد، بخشی از هویت اجتماعی او را تعیین می‌کند؛ یعنی آن فرد را به‌عنوان یکی از اعضای خود به رسمیت می‌شناسد و برای او ویژگی‌هایی متناسب با موقعیتی که در آن قرار گرفته است، در نظر می‌گیرد. در این زمینه می‌توان به صدور شناسنامه برای نوزادان اشاره کرد. آیا در مورد فرایند صدور شناسنامه برای نوزادان و نهادها و سازمان‌های مرتبط با آن چیزی می‌دانید؟

جهان اجتماعی برای بقا و تداوم، اعتقادات، ارزش‌ها و شیوهٔ زندگی خود را به فرد آموزش می‌دهد. فرد نیز برای مشارکت در جهان اجتماعی، شیوهٔ زندگی در آن را می‌آموزد و به تدریج با موقعیتش در جهان اجتماعی و حقوق و تکالیفی که برعهده دارد، آشنا می‌شود. فرد با آموزش‌های اساسی و ماندگاری که در خانواده می‌بیند، اولین و مهم‌ترین آشنایی‌ها را با جهانی که در آن متولد شده است، پیدا می‌کند. مدرسه، گروه‌های هم‌بازی، مجالس علمی و مذهبی و رسانه‌های جمعی، از دیگر عوامل آشنایی افراد با جهانی هستند که در آن زندگی می‌کنند. به فرایندی که هر فرد برای مشارکت در زندگی اجتماعی دنبال می‌کند و مسیری که برای شکل‌گیری هویت اجتماعی افراد طی می‌شود، جامعه‌پذیری می‌گویند.^۱

بخوانیم و بدانیم

گروه‌های شغلی یا حرفه‌ای، همواره یکی از گروه‌های اجتماعی مهم بوده‌اند. اعضای هر حرفه برای خود نوعی منشور اخلاقی داشته‌اند که دستورالعمل زندگی اعضای آن حرفه را نشان می‌دهد. در ایران «فتوت‌نامه‌ها» نوعی از این منشورهای شغلی بود. فتوت‌نامه عبارت بود از دستورالعمل‌هایی که اهل هر حرفه برای خود داشتند و به استناد آن، هم روابط میان اعضای حرفه و هم روابط میان حرفه و جامعه را تعیین می‌کردند. از جملهٔ آنها «فتوت‌نامهٔ بنّایان» بود که برخی از عبارت‌های آن به این شرح است: اگر پرسند که چند اصل است، بنّایی را، بگو که پنج اصل است. اول با طهارت بودن، دویم بر جادهٔ راستی بودن، سیم با حیا بودن و نظر از غیر برداشتن، چهارم کم سخن گفتن، پنجم به ادب بودن نزد بزرگان. اگر پرسند که چند حکم باشد بنّایی را، بگو که ده حکم است. از علم دین باخبر باشد، با سخاوت و خیر باشد، در کار خود استاد باشد و آنچه را که انجام دهد، چنان باشد که از برای خود نماید، با همه کس به خلق نیکو پیش آید، تنگ حوصله نباشد، فقیر دوست باشد و ...

برای آشنایی بیشتر با منشورهای شغلی، می‌توانید منشور اخلاقی پزشکان، معلمان و ... را مطالعه کنید.

۱- در این درس «جامعه‌پذیری» مترادف «فرهنگ‌پذیری» به کار رفته است. «جامعه‌پذیری» همان انتقال فرهنگ از نسلی به نسل دیگر است. البته از منظری می‌توان میان آنها فرق گذاشت، که در این درس بدان پرداخته نشده است.



■ جامعه‌پذیری رسمی و غیررسمی

پاسخ دهید

آیا جامعه‌پذیری در جوامع مختلف، شیوهٔ واحد و ثابتی دارد؟ توضیح دهید.



■ کنترل اجتماعی

کنترل اجتماعی چه نقشی در باز تولید هویت اجتماعی دارد؟

آیا فرایند جامعه‌پذیری همیشه به طور کامل انجام می‌گیرد و با موفقیت همراه است؟ آیا افراد می‌توانند از پذیرش عقاید، ارزش‌ها و هنجارهای اجتماعی سر باز زنند؟ برخی افراد به طور کامل جامعه‌پذیر نمی‌شوند؛ در آن صورت، جامعه برای استمرار و تداوم خود چه می‌کند؟

به نظر شما پدر و مادر صرفاً راه و بیراههٔ زندگی را به فرزندان خود می‌آموزند یا مراقبت می‌کنند تا فرزندانشان راه را ببینایند و به بیراهه نروند؟ آیا اولیای مدرسه به یادآوری قواعد و مقررات مدرسه به دانش‌آموزان بسنده می‌کنند یا نظارت می‌کنند تا مقررات اجرا شود؟ در تمامی بخش‌های جهان اجتماعی، سازوکارهایی برای نظارت بر اعضا وجود دارد. عضویت در جهان اجتماعی، همواره با نظارت و کنترل اجتماعی همراه است و صرفاً به این توصیه بسنده نمی‌شود که:

تو خواه از سخنم، پندگیر خواه ملال

من آنچه شرط بلاغ است با تو می‌گویم

منظور از نظارت و کنترل اجتماعی چیست؟ کنترل اجتماعی چرا و چگونه صورت می‌گیرد؟

ممکن است برخی انسان‌ها هویتی را که جهان اجتماعی برای آنها در نظر گرفته است، نپذیرند. همواره افرادی هستند که جذب عقاید و ارزش‌های جهان اجتماعی خود نمی‌شوند و نقشی را که نهادها و سازمان‌های مختلف جامعه از آنها انتظار دارند، نمی‌پذیرند. این افراد به حقوق و تکالیف خود پایبند نیستند و رفتارهای مخالف انجام می‌دهند. به کنش‌هایی که برخلاف عقاید، ارزش‌ها و هنجارهای جامعه هستند، کژروی اجتماعی می‌گویند. آیا می‌توانید نمونه‌هایی از کژروی اجتماعی را نام ببرید؟



■ مسابقات کوراش - اینچئون کره - ۲۰۱۳

هر جامعه‌ای علاوه بر جامعه‌پذیری، برای پیشگیری و کنترل کژروی‌های اجتماعی، روش‌های زیر را به کار می‌گیرد.

- تبلیغ و اقناع: هر جهان اجتماعی می‌کوشد تا از طریق آموزش، عقاید و ارزش‌های خود را به گونه‌ای ترویج کند که افراد برای پذیرش آنها قانع شوند.

- تشویق و پاداش: هر جهان اجتماعی، افرادی را که مطابق ارزش‌ها و قواعدش عمل کنند، تشویق می‌کند و به آنها پاداش می‌دهد.

- تنبیه و مجازات: هر جهان اجتماعی، کسانی را که دچار کژروی اجتماعی شده باشند، تنبیه و مجازات می‌کند.

اقناع روشی است که به واسطه آن، فرهنگ در افراد درونی می‌شود. هرچه قدرت اقناع یک فرهنگ بیشتر باشد، افراد کنش‌ها و اعمال متناسب با آن فرهنگ را بهتر انجام می‌دهند. فرهنگ‌هایی که ظرفیت منطقی و عقلانی بیشتری دارند و با فطرت آدمیان سازگارترند، از قدرت اقناعی بیشتری برخوردارند.

تشویق و تنبیه به دو شیوه رسمی و غیررسمی انجام می‌شود. شیوه غیررسمی آن بیشتر در

خانواده، همسالان یا به وسیلهٔ عموم افراد جامعه انجام می‌شود و آثار و نتایج عمیق‌تری دارد. شیوهٔ رسمی پاداش و مجازات، بیشتر توسط سازمان‌ها و مؤسسات اجتماعی مانند ادارات، پلیس، دادگاه و زندان صورت می‌گیرد. به مجموعه فعالیت‌هایی که برای پذیرش فرهنگ جامعه و انطباق افراد با انتظارات جامعه انجام می‌گیرد، کنترل اجتماعی می‌گویند.

بخوانیم و بدانیم

شاید این پرسش برای شما مطرح شود که کدام یک از روش‌های کنترل اجتماعی مناسب‌ترند؟ بدون شک، هر کدام از این روش‌ها مزایا و معایبی دارند و ممکن است در عمل با موفقیت یا شکست مواجه شوند. تحقیقات مختلف دربارهٔ چگونگی استفاده از این روش‌ها در خانواده‌ها نشان می‌دهد، والدینی موفق‌ترند که متناسب با رفتار خوب و بد فرزندان خود، به درستی از این روش‌ها استفاده می‌کنند.

هر جهان اجتماعی که روش‌های مناسبی برای کنترل اجتماعی نداشته باشد، در معرض آسیب‌های بیشتری قرار می‌گیرد؛ باز تولیدش با مشکل مواجه می‌شود و دوام و بقای آن تهدید می‌شود.

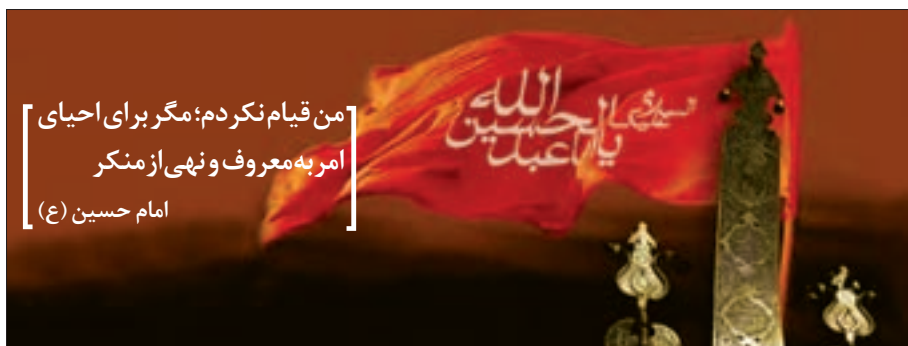

من قیام نکردم؛ مگر برای احیای
امر به معروف و نهی از منکر
امام حسین (ع)

در جهان اسلام، امر به معروف و نهی از منکر در فرایندهای جامعه‌پذیری و کنترل اجتماعی نقش مهمی دارد و دارای آثار فردی و اجتماعی و نتایج معنوی و دنیوی بسیاری است. امر به معروف و نهی از منکر روش‌های مختلفی دارد. برخی روش‌های آن تبلیغی و برخی تشویقی یا تنبیهی است. امر به معروف و نهی از منکر سطوح متفاوتی نیز دارد. در مواردی، همگانی و به عهدهٔ همهٔ افراد جامعه است و در برخی موارد، وظیفهٔ سازمان‌های رسمی و حکومتی است. به نظر شما امر به معروف و نهی از منکر در چه مواقعی مسئولیتی همگانی و در چه مواقعی وظیفهٔ نهادها و سازمان‌های رسمی است؟

در صدر اسلام مسلمانان هنگام احوالپرسی و خداحافظی، سورهٔ عصر را تلاوت می‌کردند. ابتدا یکی از افراد، بخشی از سوره را می‌خواند و فرد مقابل، آن را به پایان می‌رساند.

به نام خداوند بخشندهٔ مهربان

قسم به عصر. که آدمی به راستی در زیان است. مگر آنان که ایمان آورند و عمل صالح انجام دهند و یکدیگر را به رعایت حق سفارش کنند و یکدیگر را به استقامت و شکیبایی سفارش کنند.

گفت‌وگو کنید

- جامعه برای حفظ سلامت عمومی به پزشکان نیازمند است. تحصیل در رشتهٔ پزشکی، کاری دشوار است. به نظر شما در جامعه برای جذب افراد به رشتهٔ پزشکی چه کارهایی انجام می‌شود؟
- برخی پزشکان ممکن است برخلاف هنجارهای پذیرفته شده عمل کنند. برخی کژروی‌های پزشکی را نام ببرید و راه‌ها و شیوه‌های پیشگیری و کنترل آن را بیان کنید.

مفاهیم اساسی

تداوم هویت اجتماعی ،

.....

.....

.....

.....

.....

.....

.....

خلاصه کنید

- بازتولید هویت اجتماعی از طریق جامعه‌پذیری و کنترل اجتماعی انجام می‌شود.

.....

.....

.....

.....

.....

.....

.....

.....

آنچه از این درس آموختیم

.....

.....

.....

.....

.....

.....

.....

.....

.....

.....

.....

.....



تغییرات هویت اجتماعی

درس ۱۰

«فرصت‌ها و محدودیت‌های تغییرات هویتی در جهان اجتماعی»

تحرک اجتماعی چیست؟

منظور از موقعیت اجتماعی، جایگاهی است که فرد در جامعه یا در یک گروه اجتماعی دارد. ما با شناخت موقعیت اجتماعی فرد، دربارهٔ او اطلاعاتی به دست می‌آوریم؛ مانند اینکه با چه کسانی در ارتباط است؛ چه انتظاراتی باید از او داشته باشیم؛ چگونه باید با او رفتار کنیم و... کسب هویت‌های اجتماعی جدید، با تغییراتی در موقعیت اجتماعی افراد همراه است. این تغییرات موقعیتی چه انواعی می‌تواند داشته باشد؟

دانش‌آموزی دربارهٔ این موضوع که «در آینده می‌خواهید چه کاره شوید؟» نوشته بود: «داشتم فکر می‌کردم، دوست دارم یک مامان خوب و مهربون بشم، شاید بخوام یک خانم دکتر یا یک خانم معلم بشم، شاید هم یک خانم خانه‌دار، راستی دندانپزشک هم خوبه، مددکار هم همین‌طور و... پیش خودم فکر کردم هر کاره‌ای که بشم، مهم اینه که فردی مفید برای خودم و جامعه‌ام باشم تا پدر و مادرم به وجودم افتخار کنند. به قول مادرم بچه‌ها باقیات الصالحات پدر و مادر و معلمشونن! چه بسا من هم باقیات الصالحات آنها شدم. خدا را چه دیدی!»

موضوع «در آینده می‌خواهید چه کاره شوید؟» چه اهمیتی دارد که برخی معلمان نگرارش، اصرار دارند دانش‌آموزان دربارهٔ آن مطلب بنویسند؟ آیا منظور، صرفاً پرسش از شغل آینده آنهاست؟ شما چه برداشتی از این پرسش دارید و چگونه به آن پاسخ می‌دهید؟

افراد در بدو تولد، هویت اجتماعی انتسابی خود را به صورت انفعالی در محیط خانواده و... می‌پذیرند. با گذر زمان، آنها به گونه‌ای فعال، با محیط اجتماعی خود برخورد می‌کنند؛ هویت اکتسابی خود را به دست می‌آورند و متناسب با این هویت اجتماعی جدید، از موقعیت اجتماعی جدیدی برخوردار می‌شوند. جابه‌جایی افراد از یک موقعیت اجتماعی به موقعیت اجتماعی دیگر را تحرک اجتماعی می‌گویند. تحرک اجتماعی انواعی دارد: صعودی، نزولی و افقی.

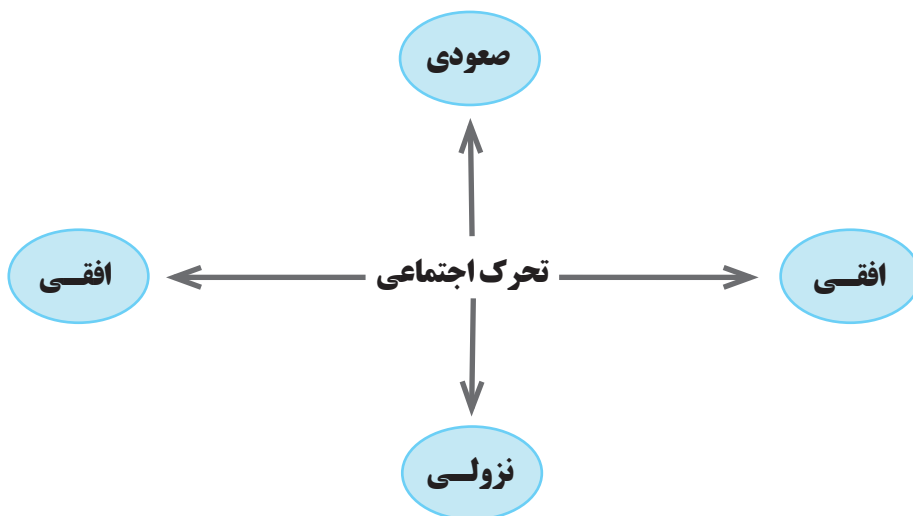

کارمند یک اداره، هنگامی که مدیر بخشی از اداره می‌شود یا مدیر یک بخش، هنگامی که مدیر کل می‌شود، تحرک اجتماعی صعودی پیدا کرده است. مدیر اداره هنگامی که از مدیریت عزل می‌شود و به صورت کارمند عادی به کار خود ادامه می‌دهد، تحرک اجتماعی نزولی دارد. شخصی شغل خود را تغییر می‌دهد، در صورتی که شغل جدید، موقعیت اجتماعی او را تغییر ندهد، تحرک اجتماعی افقی دارد. مانند کارمندی که از یک بخش اداره به بخش دیگر منتقل می‌شود.

آیا می‌توانید برای هر یک از انواع تحرک اجتماعی نمونه‌های دیگری مثال بزنید؟

در همه کشورهای رده‌بندی مشاغل وجود دارد ولی رده‌بندی در کشورهای مختلف یکسان نیست. برخی مشاغل در بعضی کشورها از اهمیت بیشتری برخوردارند و بالعکس. باید به یاد داشته باشیم که موقعیت اجتماعی افراد صرفاً تابع مشاغل آنها نیست؛ بلکه به عوامل دیگری مانند علم، ایمان، تقوا، هنر، احترام و... نیز بستگی دارد. آیا می‌توانید به ملاک‌های دیگری

اشاره کنید؟

مسدود بودن راه ارتقا و تحرک اجتماعی صعودی را انسداد اجتماعی می‌گویند. باز بودن راه تحرک اجتماعی به معنای امکان دسترسی افراد محروم و کمتر برخوردار جامعه، به موقعیت‌های اجتماعی بالاتر است. انسداد اجتماعی بیشتر در جوامعی وجود دارد که موقعیت اجتماعی افراد براساس ویژگی‌های انتسابی مانند وراثت، نژاد و ... تعیین می‌شود؛ ولی در بسیاری از جوامع که مبتنی بر ویژگی‌های اکتسابی هستند، نیز شرایط به گونه‌ای است که در عمل، راه تحرک اجتماعی بر محرومان جامعه بسته می‌شود. مثلاً در جوامعی که رده‌بندی موقعیت‌های اجتماعی بر اساس سرمایه اقتصادی است، محرومان با انسداد اجتماعی مواجه‌اند.

نمونه بیاورید

تحرک اجتماعی گاه درون یک نسل (یک فرد در طول زندگی خودش) و گاه در دو نسل (یک فرد نسبت به والدینش) اتفاق می‌افتد. نمونه‌هایی از تحرک اجتماعی درون نسلی و میان نسلی را بیان کنید.

فرصت‌ها و محدودیت‌های تغییرات هویتی کدام‌اند؟

دانستید اعضای جهان اجتماعی ابتدا با هویت انتسابی خود آشنا می‌شوند و به تدریج با فعالیتشان، موقعیت و هویت اکتسابی خود را به دست می‌آورند. آیا اعضای جهان اجتماعی می‌توانند هر نوع هویت اجتماعی را کسب کنند؟

در جوامع فنودالی غربی، موقعیت اجتماعی افراد به رابطه آنها با زمین بستگی داشت. برخی ارباب و گروهی رعیت بودند. در این جوامع، طبقه‌ای از مردم عادی هم وجود داشت که نه اشراف بودند و نه رعیت. به همین دلیل از آنها به طبقه سوم یاد می‌شد که شامل صراف، بنا، کفاش و ... بود. این طبقه هویت منفی و پست داشت و از نظر قانونی و اجتماعی از هیچ اهمیت و اعتباری برخوردار نبود؛ ولی به علت فواید و کارکردهایی که داشت، تحمل می‌شد. یکی از نویسندگان می‌پرسد که «طبقه سوم چیست؟» و پاسخ می‌دهد «چیزی نیست؛ اما می‌خواهد چیزی بشود.» این طبقه همان طبقه متوسط بود که جهت کسب اعتبار برای خودش، به ارزیابی گروه‌های دیگر براساس مفید بودن یا نبودن آنها پرداخت و با ارزیابی اشراف با معیار فایده‌مندی آنها را بی‌اعتبار ساخت؛ زیرا خود را تولیدکننده و مفید، و اشراف را مصرف‌کننده و سربار جامعه معرفی می‌کرد. پذیرش این معیار توسط عموم مردم، به پیدایش فرهنگ فایده‌گرایی منجر شد که همه انسان‌ها را صرفاً براساس همین ملاک ارزیابی می‌کرد. این روند به شکل‌گیری جوامعی انجامید که در آنها وضعیت اقتصادی افراد، موقعیت اجتماعی آنها را معین می‌کرد و سایر ویژگی‌های هویتی به آن وابسته می‌شد.

هر جامعه‌ای، برخی هویت‌ها را می‌پذیرد و برخی را منع می‌کند. آیا می‌توانید مواردی را مثال بزنید؟



■ تصویر مربوط به ۱۴۰ سال پیش هم‌زمان با حضور انگلیس در ایران - بندرعباس

در جهان‌های اجتماعی مختلف، فرصت‌های پیش روی افراد برای تحرک اجتماعی و کسب هویت‌های جدید، متفاوت است. هر جامعه‌ای به تناسب عقاید و ارزش‌هایی که دارد، برخی تغییرات هویتی و تحرک‌های اجتماعی را تشویق و برخی دیگر را منع می‌کند. مثلاً جامعه‌ای که براساس ارزش‌های نژادی شکل می‌گیرد، صرفاً برای یک نژاد خاص، امکان تحرک اجتماعی صعودی را فراهم می‌آورد. دربارهٔ جامعهٔ آپارتاید (جدانژادی) چه می‌دانید؟ جامعه‌ای که قواعد و روابط آن براساس ارزش‌های اقتصادی است، تحرک اجتماعی صعودی را تنها برای کسانی ممکن می‌سازد که منابع ثروت را در اختیار دارند. جهانی که حول ارزش‌های دنیوی و این جهانی شکل می‌گیرد، تحرک اجتماعی را در محدودهٔ همان ارزش‌ها به رسمیت می‌شناسد.

در یک جهان سکولار، هویت دینی و معنوی افراد نمی‌تواند بروز و ظهور اجتماعی داشته باشد. در این جهان فعالیت‌هایی که هویت دینی افراد را آشکار کند، منع می‌شوند. برای نمونه، می‌توان به جلوگیری از تحصیل دختران محجبه در برخی جوامع غربی اشاره کرد.

در جوامع سکولار و دنیوی، امکان رأی دادن به قوانین الهی وجود ندارد. اکثریت مردم الجزایر در سال ۱۹۹۱ میلادی به حاکمیت اسلامی رأی دادند، اما کودتای نظامی مانع از اجرای نتایج انتخابات شد. رئیس‌جمهور وقت آمریکا در دفاع از این کودتا گفت که مردم الجزایر نیاز به دموکراسی کنترل شده دارند. از گفتهٔ رئیس‌جمهور آمریکا چه می‌فهمید؟



■ تصویر نمایش سیاهان افریقایی در باغ وحش نیویورک



■ اعتراضات مردمی در الجزایر

در یک جهان دینی و معنوی نیز، هویت‌هایی که ابعاد متعالی و الهی انسان را نفی کنند، به رسمیت شناخته نمی‌شوند.

بخوانیم و بدانیم

در جهان اسلام برخی مشاغل مانند رباخواری و ... حرام‌اند و انسان مسلمان نباید به آنها نزدیک شود. برخی مشاغل نیز با اینکه حرام نیستند، ولی از مسلمانان خواسته شده آنها را نپذیرند. این مشاغل مکروه‌اند مانند دلّالی. در مقابل، این جهان بعضی مشاغل و حرفه‌ها را تشویق و افراد را برای اشتغال به آنها ترغیب می‌کند. این دسته مشاغل مستحب‌اند؛ مانند زراعت. انسان باید مراقب عواملی باشد که در تربیت و هویت‌یابی او مؤثرند. شغل فرد، یکی از عوامل تأثیرگذار است. اساس منع و ترغیب اسلام نسبت به مشاغل و حرفه‌ها، آثار مخرب یا سازنده این حرفه‌ها بر تربیت و هویت انسان‌هاست. اسلام، برخی شغل‌ها را تحسین می‌کند؛ زیرا انسان‌سازند و برخی حرفه‌ها را مذمت می‌کند؛ زیرا مخرب انسان‌اند. اسلام، تربیت انسان‌های متعالی را هدف آفرینش می‌داند و برای تحقق آن، مراقبت‌های ویژه‌ای را اعمال می‌کند.

اگر تغییرات هویتی مطابق عقاید و ارزش‌های جامعه نباشد و فراتر از فرصت‌هایی باشد که در یک جهان اجتماعی وجود دارد، چه اتفاقی رخ می‌دهد؟ مادامی که هویت اجتماعی افراد در چارچوب عقاید و ارزش‌های اساسی جامعه شکل می‌گیرد، تغییرات هویتی افراد و گروه‌ها با هویت جهان اجتماعی سازگار است و مورد تشویق و تأیید جامعه نیز قرار می‌گیرد. فردی که با تلاش و پشتکار خود، در یکی از عرصه‌های اجتماعی دست به نوآوری می‌زند و از این طریق، موقعیت اجتماعی خود و بخشی از افراد جامعه را ارتقا می‌بخشد، مورد تأیید جامعه واقع می‌شود.



■ ایران در زمره ده کشور برتر دنیا در عرصه نانو



■ تحقیقات در پژوهشگاه رویان

تغییرات هویتی افراد، گاه از مرزهای مورد قبول جهان اجتماعی فراتر می‌رود. اگر تغییرات هویتی بیرون از مرزهای مقبول جهان اجتماعی رخ دهد و شیوه‌هایی از زندگی را که با عقاید و ارزش‌ها در تقابل هستند به دنبال بیاورد، به تعارض فرهنگی منجر می‌شود که اضطراب و نگرانی‌های اجتماعی فراوانی به همراه دارد.

تعارض فرهنگی، گاهی ناشی از علل درونی است و به نوآوری‌ها و فعالیت‌های اعضای جهان اجتماعی باز می‌گردد و گاه، ناشی از علل بیرونی است و پیامد تأثیرپذیری از جهان‌های اجتماعی دیگر است.

استدلال کنید

آیا هر نوع ابداع و نوآوری یا هر نوع مواجهه با جهان‌های اجتماعی دیگر، به تعارضات فرهنگی منجر می‌شود؟ برای هر مورد نمونه‌هایی ذکر کنید.

مفاهیم اساسی

تعارض فرهنگی ،

.....

.....

.....

.....

.....

.....

.....

.....

خلاصه کنید

– جهان‌های اجتماعی برخی تغییرات هویتی را تشویق و برخی را منع می‌کنند.

.....

.....

.....

.....

.....

.....

.....

.....

.....

آنچه از این درس آموختیم

.....

.....

.....

.....

.....

.....

.....

.....

.....



تحولات هویتی جهان اجتماعی

درس ۱۱

« علل درونی »

هویت جهان اجتماعی چیست؟

دانستید هویت اجتماعی افراد، محصول عضویت گروهی آنهاست؛ مانند اینکه شهری، روستایی و عشایری بودن شما نتیجه عضویت در یک شهر، روستا یا ایل است. جهان اجتماعی نیز هویت خاصی دارد. منظور از هویت جهان اجتماعی چیست و چه تفاوتی با هویت اجتماعی افراد دارد؟

«دانش آموز بودن»، یکی از ویژگی‌های هویت اجتماعی شماست. دانش‌آموز بودن محصول عضویت شما در یک مدرسه است، ولی خود مدرسه نیز دارای هویت خاصی است. مدرسه با پذیرفتن عقاید، ارزش‌ها، هنجارها و نمادهای نهاد تعلیم و تربیت، به رسمیت شناخته می‌شود. نهاد تعلیم و تربیت نیز یکی از نهادهای جهان اجتماعی است و هویت خود را از جهان اجتماعی کسب می‌کند. جهان اجتماعی نیز هویتی دارد که از آن به «هویت فرهنگی جهان اجتماعی» یاد می‌شود. هویت فرهنگی جهان اجتماعی چیست؟

هویت فرهنگی جهان اجتماعی براساس عقاید و ارزش‌های اجتماعی آن شکل می‌گیرد. این هویت هنگامی محقق می‌شود که در میان مردم، عقاید و ارزش‌های مشترکی پدید آید. یعنی هرگاه نوعی از عقاید و ارزش‌ها از سوی افراد پذیرفته و به رسمیت شناخته شود، هویت فرهنگی جهان اجتماعی پدید می‌آید.

هویت فرهنگی جهان اجتماعی، پدیده‌ای گسترده‌تر از هویت اجتماعی افراد است. هویت اجتماعی افراد در پرتو هویت فرهنگی جهان اجتماعی شکل می‌گیرد. هویت فرهنگی جهان اجتماعی، فرصت شکل‌گیری هویت‌های اجتماعی خانوادگی، شغلی و... متناسب با خود را پدید می‌آورد و در برابر انواع هویت‌های اجتماعی که با عقاید و ارزش‌های آن ناسازگار است، مقاومت می‌کند. هویت فرهنگی تا زمانی که عقاید و ارزش‌های مربوط به آن مورد پذیرش اعضای جهان اجتماعی و برای آنها مهم باشد، دوام می‌آورد. هرگاه عقاید و ارزش‌ها اهمیت و اعتبار خود را نزد اعضای جهان اجتماعی از دست بدهند، دوام هویت فرهنگی با چالش‌هایی مواجه می‌شود.



تأمل کنید

هویت فرهنگی جهان اجتماعی چه رابطه‌ای با هویت اجتماعی افراد دارد؟ آیا این دو می‌توانند مستقل از یکدیگر وجود داشته باشند؟ برای پاسخ، از نمونه زیر کمک بگیرید. هر خانواده، یک گروه اجتماعی است. هویت خانوادگی ما، بخشی از هویت اجتماعی ما و نتیجه عضویت در یک خانواده است. در هر جهان اجتماعی به هر شکل از زندگی خانواده نمی‌گویند، بلکه تنها شکلی از زندگی که براساس عقاید، ارزش‌ها و هنجارهای نهاد خانواده باشد، پذیرفته می‌شود. در مقابل، نهاد خانواده نیز تا زمانی دوام می‌آورد که گروه‌های خانوادگی، عقاید، ارزش‌ها، هنجارها و نمادهای آن را بپذیرند و براساس آن عمل کنند. اکنون شما درباره رابطه میان جهان اجتماعی و نهادهای آن فکر کنید. هویت خانوادگی افراد ↔ خانواده‌ها ↔ نهاد خانواده ↔ هویت فرهنگی جهان اجتماعی

فرایند تحولات هویتی جهان اجتماعی چگونه است؟

در فصل اول با دو نوع تغییر در جهان اجتماعی آشنا شدید. آیا آنها را به یاد می‌آورید؟ برخی تغییرات از نوع تغییراتی است که درون یک جهان اجتماعی رخ می‌دهد ولی برخی تغییرات، یک جهان اجتماعی را به جهان اجتماعی دیگری تبدیل می‌کند. به این گونه تغییرات اساسی در جهان اجتماعی که هویت جهان اجتماعی را متحول می‌کند، تحول فرهنگی می‌گویند. به نظر شما جهان اجتماعی چگونه دچار تحولات فرهنگی می‌شود؟

آثار منفی و مثبت بیماری (آثار جسمی، روحی و اجتماعی) بر انسان را در نظر بگیرید. آیا هر بیماری یا عامل بیماری‌زا در بدن انسان به مرگ او می‌انجامد؟ آیا آن دسته از بیماری‌ها که به مرگ می‌انجامند، به صورت ناگهانی پیش می‌آیند یا معمولاً در طول زمان اتفاق می‌افتند و مسیری نسبتاً طولانی را می‌پیمایند؟ آیا این مسیر قطعی است یا در مواردی برگشت‌پذیر یا حداقل قابل کنترل است؟ در جهان اجتماعی، وضعیت چگونه است؟ آیا هر تعارض فرهنگی به تحول هویت فرهنگی جهان اجتماعی می‌انجامد؟

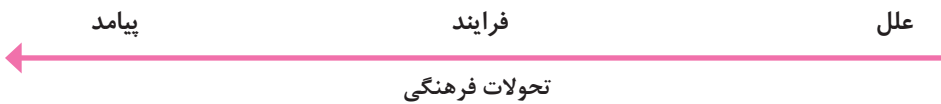

گاهی تعارض فرهنگی یا همان شیوه زندگی ناسازگار با عقاید و ارزش‌های یک جهان اجتماعی تداوم می‌یابد و جهان اجتماعی نمی‌تواند کنش‌های اجتماعی را براساس فرهنگ خود سامان دهد. این وضعیت می‌تواند به «تزلزل فرهنگی» منجر شود.

تزلزل فرهنگی هنگامی رخ می‌دهد که عقاید، آرمان‌ها و ارزش‌هایی که هویت فرهنگی جهان اجتماعی را می‌سازند، مورد تردید قرار گیرند و ثبات و استقرار خود را در زندگی مردم از دست بدهند. به عبارت دیگر، ناسازگاری اغلب از سطح رفتارها و هنجارها آغاز می‌شود و به سطوح عمیق‌تر یعنی عقاید و ارزش‌ها می‌رسد.

تزلزل فرهنگی می‌تواند به «بحران هویت» منجر شود. بحران هویت فرهنگی در جایی به وجود می‌آید که جهان اجتماعی، توان حفظ و دفاع از عقاید و ارزش‌های اجتماعی خود را نداشته باشد.

اگر در یک جهان اجتماعی بحران هویت پدید آید، راه برای دگرگونی هویت فرهنگی آن جهان اجتماعی باز می‌شود. در آن صورت تغییرات اجتماعی از محدوده تغییرات درون جهان اجتماعی فراتر می‌روند و به صورت تحولات فرهنگی در می‌آیند و جهان اجتماعی به جهان اجتماعی دیگری تبدیل می‌شود.

تحولات فرهنگی می‌تواند مثبت یا منفی باشد. آیا راهی برای تشخیص و ارزیابی این گونه تحولات وجود دارد؟

اگر فرهنگی که گرفتار تزلزل، بحران و تحول می‌شود، فرهنگی باطل باشد و جهت تغییرات به سوی فرهنگ حق باشد، تحول فرهنگی مثبت است؛ اما اگر فرهنگی که اعتبار اجتماعی خود را از دست می‌دهد، فرهنگ حق باشد و جهت تغییرات به سوی فرهنگ باطل باشد، تحول فرهنگی منفی است. تحول جامعه جاهلی به جامعه نبوی، تحول فرهنگی مثبت و تحول جامعه نبوی به جامعه اموی، تحول فرهنگی منفی است.

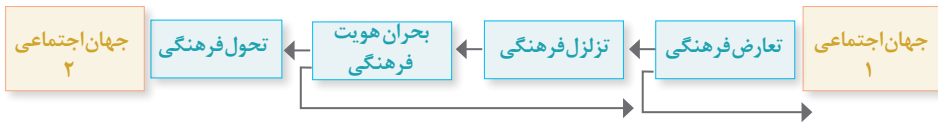

■ کاخ شاه - سعدآباد



■ منزل امام خمینی (ره) - جماران

با فرایند تحولات فرهنگی آشنا شدید. این پرسش مهم مطرح می‌شود که چرا این تحولات رخ می‌دهند و علل آن کدام‌اند؟

علل تحولات فرهنگی به دو دسته درونی و بیرونی تقسیم می‌شوند. در این درس، از علل درونی تحولات فرهنگی سخن می‌گوییم.

علل درونی یا به ابداعات و نوآوری‌های مثبت و منفی افراد و اعضای جهان اجتماعی مربوط می‌شود که در درس قبل از آن سخن گفتیم، یا به کاستی‌ها و بن‌بست‌های موجود در هویت فرهنگی جهان اجتماعی باز می‌گردد. اگر یک جهان اجتماعی با کاستی‌ها و بن‌بست‌های درونی

مواجه شود، گرفتار کهولت و مرگ می‌شود. مرگ یک جهان اجتماعی هنگامی رخ می‌دهد که با وجود به کارگیری تمامی ظرفیت‌های خود، از پاسخ‌گویی به نیازهای طبیعی و جسمانی یا فطری و معنوی انسان‌ها باز می‌ماند. دربارهٔ جهان‌های اجتماعی که فرهنگ دنیاگریز دارند، چه می‌دانید؟ جهان اجتماعی که متناسب با نیازهای معنوی و روحی افراد عمل نکند، به پرسش‌های آنها



■ خلأ معنوی

دربارهٔ معنای زندگی و مرگ پاسخ ندهد، از این پرسش‌ها غفلت کند یا به پوچ‌انگاری برسد؛ نشاط زندگی را از دست می‌دهد و با انواع مختلف آسیب‌ها مانند یأس، ناامیدی و خودکشی افراد روبه‌رو می‌شود.

کاستی و خلأ معنوی، دانشمندان و متفکران اجتماعی را به بازاندیشی دربارهٔ بنیان‌های عقیدتی و ارزشی جهان اجتماعی فرا می‌خواند و آنها را برای عبور از مرزهای هویت فرهنگی آن تشویق می‌کند.

بخوانیم و بدانیم

قبلاً دربارهٔ جهان اجتماعی متجدد یا جهان مدرن و فرصت‌ها و محدودیت‌هایی که این جهان برای انسان ایجاد می‌کند، سخن گفتیم. طی قرن بیستم، متفکران جهان غرب آثار متعددی دربارهٔ بحران‌های هویتی این جهان نوشته‌اند و از شکل‌گیری دوران بعد از تجدّد یا پسامدرن سخن گفته‌اند. بسیاری از متفکران، شکل‌گیری دوران پسامدرن را تحول هویت جهان متجدد می‌دانند و برخی آن را تغییری می‌دانند که درون این جهان اتفاق افتاده و پذیرفته شده است.

تحلیل کنید

با هویت اجتماعی افراد و هویت فرهنگی جهان اجتماعی آشنا شدید. آیا هر نوع بحران هویت اجتماعی، به بحران هویت فرهنگی منجر می‌شود؟ در چه صورتی بحران هویت در سطح افراد، به بحران هویت در سطح جهان اجتماعی می‌انجامد؟ مثلاً ممکن است در ایران برخی افراد یا خانواده‌ها دچار بحران هویت باشند؛ ولی نهاد خانواده دچار بحران هویت نباشد. در چه صورتی بحران هویت افراد و خانواده‌ها به بحران هویت در نهاد خانواده منجر می‌شود؟ این تحلیل را می‌توان دربارهٔ گروه‌های دیگر اجتماعی مانند گروه‌های تحصیلی، شغلی، ورزشی و... نیز به کار گرفت.

مفاهیم اساسی

هویت فرهنگی جهان اجتماعی،

.....

.....

.....

.....

.....

.....

.....

.....

خلاصه کنید

– هویت فرهنگی جامعه گسترده‌تر از هویت اجتماعی افراد است.

.....

.....

.....

.....

.....

.....

.....

.....

.....

آنچه از این درس آموختیم

.....

.....

.....

.....

.....

.....

.....

.....

.....

.....



تحولات هویتی جهان اجتماعی

درس ۱۲

«علل بیرونی»

ارتباط جهان‌های اجتماعی در چه صورتی به تحولات فرهنگی منجر می‌شود؟

ارتباط و دادوستد جهان‌های اجتماعی مختلف با یکدیگر عادی و متداول است، ولی این ارتباط می‌تواند شکل‌های مختلفی داشته باشد. چه شکلی از ارتباط به گسترش و پیشرفت یک جهان اجتماعی منجر می‌شود و چه شکلی از آن، تحولات فرهنگی را به دنبال می‌آورد؟

«صرفه‌جویی، مصرف نکردن نیست، بلکه درست مصرف کردن است». این جمله را همه ما بارها شنیده‌ایم. خسیس و ولخرج در ظاهر متضاد یکدیگرند. ولی اگر دقیق‌تر نگاه کنیم، آنها در یک نقطه مهم اشتراک دارند و آن هم علاقه شدید هر دو به پول و مهم بودن پول برای آنهاست. پول برای هر دو، به جای اینکه یک وسیله زندگی باشد، به هدف زندگی تبدیل شده است. ولخرج مهم بودن پول را با خرج کردن زیاد آن نشان می‌دهد و خسیس با خرج نکردن و انباشتن آن. شیوه زندگی خسیس و ولخرج دو شکل اشتباه مصرف است. مسئله، درست مصرف کردن است نه مصرف کردن یا مصرف نکردن! و البته باید دید در هر موقعیتی، مصرف درست چگونه است. ارتباط جهان‌های اجتماعی با یکدیگر نیز پذیرفته است و پرسش اساسی، نه در اصل ارتباط، بلکه در چگونگی آن است. به نظر شما شکل‌های صحیح و مفید یا غلط و مضر ارتباط جهان‌های اجتماعی کدام‌اند؟

روابط جهان‌های اجتماعی با یکدیگر می‌تواند شکل‌های متفاوتی داشته باشد که هر کدام از آنها آثار هویتی متفاوت به دنبال می‌آورد. این روابط گاهی در محدودهٔ هنجارها و نمادها یا در شیوه‌های زندگی است و گاهی در سطح عقاید، آرمان‌ها و ارزش‌های اجتماعی است. اگر جهان اجتماعی با حفظ عقاید، آرمان‌ها و ارزش‌های خود، با جهان‌های اجتماعی دیگر تعامل و داد و ستد داشته باشد و در محدودهٔ هنجارها و شیوهٔ زندگی، عناصری را از جهان اجتماعی دیگر بگیرد و در صورت لزوم، تغییرات لازم را در آنها پدید آورد، زمینهٔ گسترش و پیشرفت خود را فراهم می‌آورد.

جهان اسلام در سده‌های نخستینِ رویارویی با جهان‌های اجتماعی دیگر، با حفظ هویت فرهنگی خود به تعامل با آنها پرداخت و به همین دلیل، عناصر سازگار با هویت خود را از آنها گرفت و در موارد مورد نیاز، به بازسازی آن عناصر پرداخت.

به دلیل اهمیتی که اسلام برای عقل و عقلانیت قائل است، جهان اسلام در مواجهه با فرهنگ یونان و روم، تنها عناصر عقلی این دو فرهنگ را اخذ کرد و به تناسب جهان‌شناسی توحیدی خود در دانش‌های مختلف آنها دخل و تصرف کرد و عناصر اساطیری و مشرکانهٔ آنها را نپذیرفت.

اگر جهان اجتماعی در تعامل با جهان‌های دیگر، بر عقاید و ارزش‌های خود پافشاری نکند، دادوستد فرهنگی به لایه‌های عمیق آن سرایت می‌کند و در صورتی که به مرور زمان، به عقاید و آرمان‌های خود پشت کند، دچار تحولات هویتی می‌شود. جهان اجتماعی‌ای که در مسیر تحولات هویتی، ارزش‌ها و عقاید جهان اجتماعی دیگری را قبول کند، به آن ملحق می‌شود. جهان اسلام در رویارویی با فرهنگ‌های دیگر، زمینهٔ تحولات هویتی آنها را پدید آورد. بسیاری از فرهنگ‌ها همانند مصر و ایران و ... در تعامل با جهان اسلام، عقاید و ارزش‌های توحیدی آن را پذیرفتند و به آن ملحق شدند.



■ گنبد سلطانیه



■ رصدخانه خواجه نصیرالدین طوسی - مراغه - دورهٔ ایلخانی

ممکن است یک جهان اجتماعی در مواجهه با جهان اجتماعی دیگر، ضمن پذیرش بخش‌هایی از آن، هویت جدیدی به دست آورد و بدون اینکه به جهان اجتماعی مقابل ملحق شود، دچار تحولات هویتی گردد. جهان غرب طی جنگ‌های صلیبی، پس از رویارویی با فرهنگ اسلامی و پذیرش برخی لایه‌های آن، بدون اینکه به جهان اسلام بپیوندد، تحولات هویتی پیدا کرد. آیا می‌دانید جهان غرب در قرون وسطی، چه بخش‌هایی از فرهنگ اسلامی را پذیرفت و چه بخش‌هایی از آن را قبول نکرد؟ آیا عقاید و ارزش‌های جهان اسلام را اخذ کرد یا در لایه‌های دیگری دست به انتخاب زد؟ این جهان بار دیگر دچار تحولات هویتی شد. این بار با عبور از عقاید و ارزش‌های مسیحیت قرون وسطی، به عقاید و ارزش‌های دنیوی و سکولار روی آورد و هویت جدیدی پیدا کرد.



■ نمونه‌ای از کتاب‌های منتشر شده ابن عربی در غرب



■ دادگاه تفتیش عقاید قرون وسطی - محاکمه گالیله

ممکن است جهان اجتماعی در مواجهه با جهان‌های دیگر، به «خودباختگی فرهنگی» گرفتار شود.

جهان اجتماعی هنگامی به داد و ستد و تعامل می‌پردازد که اعضای آن، به طور فعال و خلاق براساس نیازها، مشکلات و مسائل خود، با جهان اجتماعی دیگر رویارو شوند. اما اگر اعضای آن مبهور و مقهور جهان اجتماعی دیگر شوند و در نتیجه، حالت فعال و خلاق خود را در گزینش عناصر فرهنگی دیگر از دست بدهند، دچار خودباختگی فرهنگی می‌شود. در آن صورت عناصر فرهنگی دیگر را بدون تحقیق و گزینش و به صورت تقلیدی فرا می‌گیرد. جهان اجتماعی خودباخته، به روش تقلیدی عمل می‌کند و ارتباطش را با فرهنگ و تاریخ خود از دست می‌دهد. بنابراین نه می‌تواند فرهنگ گذشته خود را تداوم ببخشد یا گسترش دهد و نه می‌تواند آن را رها کند و از آن بگذرد و به جهان اجتماعی دیگری که مبهور و مقهور آن شده است، ملحق شود. از اینجا رانده و از آنجا مانده!

بسیاری از جوامع غیرغربی، در رویارویی با جهان غرب، به دلیل اینکه مرعوب قدرت اقتصادی و سیاسی برتر غرب گشتند، به خودباختگی فرهنگی گرفتار شدند. خودباختگی جوامع غیرغربی در برابر جهان غرب را «غرب زدگی» می‌نامند.



■ کلبه‌ای کوچک از جنس نقاشی‌های اروپایی روی کاشی‌های ایرانی (کاخ گلستان)



■ رواج غذاهای آماده و نوشیدنی‌های گازدار ناسالم

تعیین کنید

غرب زدگی جوامع غیرغربی مهم‌ترین مانع تعامل آنها با جهان غرب است. به نظر شما این جوامع برای دستیابی به تعامل با جهان غرب باید چه مسیری را بپیمایند؟

از خودبیگانگی فرهنگی چیست؟

در زمین دیگران خانه مکن
کار خود کن، کار بیگانه مکن

در زبان فارسی، «بیگانه» در مقابل خودی به کار می‌رود؛ اما در مواردی ممکن است انسان با خودش بیگانه شود. به این وضعیت «از خودبیگانگی» می‌گویند. نه تنها افراد، بلکه جهان‌های اجتماعی نیز ممکن است دچار از خودبیگانگی شوند که به آن «از خودبیگانگی فرهنگی» گفته می‌شود. از خودبیگانگی فرهنگی به چه معناست؟

معلمی برای اینکه دانش‌آموزان را به مطالعه جغرافیا تشویق کند، می‌گفت: «اگر می‌خواهید گم نشوید، جغرافیا بخوانید!» این عبارت کاملاً درست است؛ ولی انسان صرفاً موجودی مکان‌مند نیست که مکان را گم کند یا در مکان گم شود. انسان موجودی زمانمند هم هست و ممکن است زمان را گم کند. برای اینکه زمان را گم نکنند، باید تاریخ را بشناسند. انسان بُعد اجتماعی و فرهنگی هم دارد و باید جامعه و فرهنگ را هم به خوبی بشناسد تا آنها را گم نکند یا در آنها گم نشود. مهم‌تر آنکه انسان ممکن است خودش را گم کند. راستی، ما خود را چگونه بیابیم؟ به تعبیر امام علی(ع): «خدا رحمت کند کسی را که بداند از کجا آمده، کجاست و به کجا می‌رود».

همه این حالت‌های گم‌شدگی، نه تنها برای افراد، بلکه برای گروه‌ها، ملت‌ها، امت‌ها و جهان‌های اجتماعی نیز ممکن است. جهان اجتماعی چگونه از خود بیگانه می‌شود؟



■ جشن‌های ۲۵۰۰ ساله نظام شاهنشاهی

از خودبیگانگی فرهنگی دو معنای متفاوت دارد.

- اگر جهان اجتماعی فرهنگ تاریخی خود را فراموش کند، دچار از خودبیگانگی تاریخی می‌شود. جوامع خودباخته‌ای که در مواجهه با فرهنگ دیگر، هویت خود را از یاد می‌برند، به این معنای از خودبیگانگی گرفتار می‌شوند.

- اگر عقاید و ارزش‌های یک جهان اجتماعی، مانع از آشنایی اعضای آن با حقیقت انسان و جهان شود، آن جهان دچار از خود بیگانگی حقیقی (فطری) می‌شود.^۱

جهان‌های اجتماعی که براساس فطرت انسان شکل نگرفته‌اند و از عقاید و ارزش‌های حق برخوردار نیستند، مانع از آن می‌شوند که انسان‌ها به شناخت و تفسیری صحیح از عالم و آدم برسند.

در این جهان‌های اجتماعی، انسان‌ها از حقیقت خود و هستی دور می‌مانند. تصویری که از انسان ارائه می‌شود، سرابی از حقیقت است؛ به همین دلیل فطرت آدمی در این جهان به آرامش نمی‌رسد و به اضطراب و تشویش گرفتار می‌شود و در نهایت، سر به عصیان و اعتراض برمی‌دارد. از نظر قرآن، انسان هنگامی به شناخت حقیقت خود و جهان می‌رسد که با نگاه توحیدی به خود و جهان بنگرد. قرآن کریم فراموش کردن خداوند را سبب فراموشی انسان از خود می‌داند و می‌فرماید: «وَلَا تَكُونُوا كَالَّذِينَ نَسُوا اللَّهَ فَأَنسَاهُمْ أَنفُسَهُمْ». همچون کسانی نباشید که خداوند را فراموش کردند، سپس خداوند نیز آنها را از یاد خودشان برد. (سوره حشر، آیه ۱۹)

براساس این نگاه، تنها جهان اجتماعی توحیدی است که درهای آسمان و زمین را به روی انسان می‌گشاید و او را با حقیقت خود و جهان هستی آشنا می‌کند. انسانی که به خودآگاهی می‌رسد، خویش و جهان را آیات و نشانه‌های خداوند می‌یابد و همواره انیس و همنشین خداوند است.

۱- با توجه به مطالب درس ۷ می‌توان گفت در صورتی که اعضای یک جهان اجتماعی، واقعیت‌ها و آرمان‌های خود را فراموش نکنند، آن جهان اجتماعی دارای هویت تاریخی است و اگر واقعیت‌ها و آرمان‌های آن مطابق حق باشند، دارای «هویت حقیقی» است.

جهان اجتماعی مشرکانه اساطیری و جهان اجتماعی سکولار و دنیوی، آدمی را نه تنها از حقیقت جهان، بلکه از حقیقت خود نیز بیگانه می‌کند.

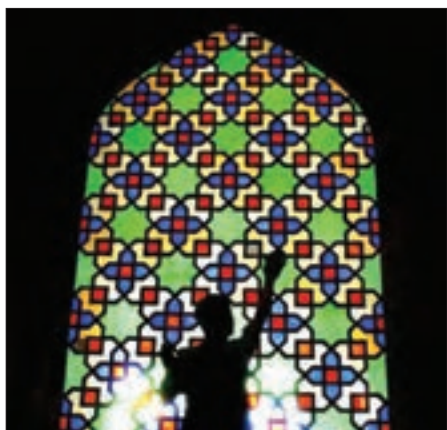

■ حقیقت‌جویی

تحلیل کنید

از خودبیگانگی تاریخی و حقیقی چه ارتباطی با هم دارند؟ آیا اگر جهان اجتماعی به یکی از معانی از خودبیگانگی دچار شود، ناگزیر به دیگری هم مبتلا می‌شود؟ یا ممکن است جامعه‌ای در یک معنا از خودبیگانگی نباشد، ولی در معنای دیگر، از خود بیگانه باشد؟

مفاهیم اساسی

از خودبیگانگی فرهنگی،

.....

.....

.....

.....

.....

.....

.....

خلاصه کنید

– از خود بیگانگی تاریخی و از خود بیگانگی حقیقی دو نوع متفاوت از خود بیگانگی فرهنگی هستند.

.....

.....

.....

.....

.....

.....

.....

.....

آنچه از این درس آموختیم

.....

.....

.....

.....

.....

.....

.....

.....

.....



هویت ایرانی

«هویت فرهنگی ایران»

درس ۱۳

هویت ایرانی در گذر زمان، چه تحولاتی به خود دیده است؟

افراد معمولاً خودشان را با ویژگی‌هایی مانند قد، قیافه، پوشش، شغل، ثروت، قدرت، تبار خانوادگی، مهارت، علاقه، هنر، دانش، خلق، ایمان، اعتقاد و... می‌شناسند و به دیگران معرفی می‌کنند. گروه‌ها، اقوام، ملت‌ها، امت‌ها و... نیز خودشان را با ویژگی‌هایی چون سرزمین، تاریخ، جمعیت، اقتصاد، سیاست، فرهنگ و... می‌شناسند و به دیگران معرفی می‌کنند. ایران و ایرانی با چه ویژگی‌هایی شناخته می‌شود؟ اسلام چه تأثیری در هویت ایرانی داشته است؟

جهان سر به سر زیر دست منست
 ندادند شیر ژیان را به کس
 به نیکی ندارند از بد هراس
 کنام پلنگان و شیران شود
 بدین بوم و بر زنده یک تن مباد
 جهان بر بداندیش تنگ آوریم
 از آن به که کشور به دشمن دهیم
 چه نیکوتر از مرگ در کارزار

ندانی چو ایران نشست منست
 هنر نزد ایرانیان است و بس
 همه یکدلانند یزدان شناس
 دریغ است ایران که ویران شود
 چو ایران نباشد تن من مباد
 همه روی، یکسر به جنگ آوریم
 اگر سر به سر تن به کشتن دهیم
 اگر کشت خواهد تو را روزگار

فردوسی در این ابیات چه تصویری از هویت ایرانی ارائه می‌کند؟

ایران سرزمینی است که بیش از هفت هزار سال قدمت دارد. در این سرزمین، همواره اقوام مختلفی زندگی کرده‌اند. هویت ایرانی قبل از ظهور اسلام، هویتی توحیدی، دینی و در مواردی آمیخته با اساطیر بود. روایتی از این هویت را در شاهنامه فردوسی می‌توان دید. اقوام مختلف ایرانی با آنکه هویت‌های اجتماعی متفاوتی داشتند، در عقاید و ارزش‌های آیین زرتشت که با آموزه‌های اساطیری درآمیخته بود، هویت فرهنگی واحدی پیدا کردند.

ایرانیان پس از آشنایی با اسلام، عناصر مشرکانه و اساطیری هویت خود را کنار گذاشتند و به تفسیر توحیدی از هویت خویش دست یافتند. عقاید و ارزش‌های توحیدی اسلام، ایران را به جهان اسلام ملحق ساخت و هویت ایرانی به صورت بخشی از هویت جهان اسلام درآمد.

فارسی دری از دیرباز به عنوان زبان سیاسی دربار ایران، زبان رسمی مشترک اقوام مختلفی بود که در سرزمین پهناور ایران زندگی می‌کردند. این زبان به دلیل مشارکت فعال ایرانیان در حیات فکری جهان اسلام، از محدوده زبان سیاسی مشترک اقوام ایرانی فراتر رفت و به عنوان زبان دوم جهان اسلام، مرزهای امپراتوری‌های گورکانی و عثمانی را درنوردید و در مناطق مختلف جهان اسلام از هندوستان و تبت، تا آسیای صغیر و شبه جزیره بالکان گسترش یافت. حکیمان و شاعرانی چون مولوی، سعدی، حافظ و... خدمات بی‌نظیری انجام دادند که موجب گسترش زبان فارسی در جهان اسلام شد. ایرانیان مسلمان معارف و هنرهایی تولید کردند که سایر مسلمانان برای دستیابی به آنها، نیازمند آموختن زبان فارسی بودند.



■ مسجد جامع گوهرشاد



■ نقشه کشورهای فارسی زبان

بخش‌های مختلف جهان اسلام و از جمله ایران در تاریخ اسلامی خود با هجوم نظامی و سیاسی اقوام مختلف مواجه شده است. جهان اسلام چگونه با این همه‌ها مقابله می‌کرد؟ جهان اسلام طی سده‌های مختلف یا مانند آنچه در جنگ‌های صلیبی گذشت، به دفع مهاجمان پرداخت یا مانند آنچه در حمله مغول رخ داد، مهاجمان را درون خود جذب و هضم کرد. اما برخورد جهان غرب با جهان اسلام تجربه جدیدی است که هنوز به پایان خود نرسیده است.

قدرت سیاسی و نظامی غرب در نخستین رویارویی‌ها، بخش‌هایی از ذهنیت مسلمانان را به خودباختگی فرهنگی دچار ساخت و این امر سبب شد، تصویری که شرق‌شناسان و تاریخ‌نگاران غربی از هویت جهان اسلام القا می‌کردند، در بین جوامع اسلامی و از جمله جامعه ایران رواج پیدا کند.

در دیدگاه مستشرقان، هویت فرهنگی جوامع اسلامی، توحیدی یا حتی اساطیری نیست، بلکه سکولار و دنیوی است و به ابعاد تاریخی و جغرافیایی آن محدود می‌شود. این هویت در قالب عناوین قوم‌گرایانه و ناسیونالیستی، امت و ملت اسلامی را به اقوام مختلف نظیر ترک، عرب و فارس تقسیم می‌کند.

متفکران ایرانی از دهه سی به بعد، در نقد رویکرد تقلیدی به فرهنگ غرب و هویت‌های کاذبی که از این طریق ساخته می‌شد، آثاری با عناوینی نظیر غرب‌زدگی و بازگشت به خویشتن، پدید آوردند و برخی از اندیشمندان مسلمان کتاب‌هایی را درباره خدمات متقابل اسلام و ایران و همچنین فطرت و خویشتن الهی انسان تدوین کردند.

بخوانیم و بدانیم

دانستید هویت فرهنگی هر جامعه بر مدار عقاید و ارزش‌های اجتماعی کلان آن شکل می‌گیرد. هرگاه افراد جامعه، نوعی از ارزش‌ها را بپذیرند و به رسمیت بشناسند، هویت فرهنگی پدید می‌آید و تا زمانی که این عقاید و ارزش‌ها مورد پذیرش باشند، دوام می‌آورد. البته برقراری روابط پایدار میان افراد جامعه، نیازمند مکان و سرزمین است. مکان، زمینه ارتباط افرادی را که عقاید و ارزش‌های مشترک دارند، فراهم می‌آورد و ادامه حیاتشان را ممکن می‌سازد. به همین دلیل برای مردمی که با هم زندگی می‌کنند، سرزمین یا وطن، ارزشی متفاوت از سایر مکان‌ها پیدا می‌کند و احساس خاصی در آنها به وجود می‌آورد به گونه‌ای که دفاع از آن را تا پای جان وظیفه خود می‌دانند. سرزمین بُعد جغرافیایی هویت جامعه را می‌سازد. افرادی که مدت زیادی با هم زندگی کرده‌اند، سرگذشت و سرنوشت مشترکی پیدا می‌کنند که به صورت خاطره جمعی و مشترک درمی‌آید و از نسلی به نسل دیگر انتقال می‌یابد. این خاطره در گذر زمان، متراکم و مستحکم می‌شود و بُعد تاریخی هویت جامعه را می‌سازد. با برخی دیگر از ابعاد هویت جامعه در درس بعد و با برخی در سال آینده آشنا می‌شوید.



■ نقد رویکردهای تقلیدی به غرب

تحقیق کنید آیا نویسندگان کتاب‌های «غرب‌زدگی»، «بازگشت به خویشتن»، «خدمات متقابل اسلام و ایران» و «فطرت» را می‌شناسید؟ دربارهٔ این آثار و نویسندگان آنها تحقیق کنید.

انقلاب اسلامی چه تأثیری بر هویت ایرانی دارد؟

انقلاب اسلامی ایران چه ارتباطی با هویت ایران و ایرانی دارد؟ و چه تأثیری در احیای هویت جهان اسلام داشته است؟

انقلاب‌ها از مهم‌ترین تحولات در هر جهان اجتماعی محسوب می‌شوند. یکی از مهم‌ترین بحث‌ها دربارهٔ انقلاب، دستاوردها و پیامدهای آن می‌باشد. پیامدهای انقلاب را به شیوه‌های مختلفی دسته‌بندی می‌کنند. مثلاً پیامدهای کوتاه مدت، میان مدت و بلند مدت؛ یا پیامدهای اقتصادی، سیاسی، اجتماعی و فرهنگی. یکی از مهم‌ترین پیامدهای انقلاب، تحولات هویتی است. انقلاب اسلامی چه آثار هویتی‌ای در ایران و جهان به دنبال آورد؟



■ تبلور تحولات هویتی در شعارهای انقلابی

انقلاب اسلامی ایران حاصل یک سده مقاومت هویت اسلامی ایران در برابر هجوم سیاسی و اقتصادی غرب بود. بازگشت ایران به اسلام، بازگشت به یک خویشتن صرفاً تاریخی و جغرافیایی که با اندیشه‌های دنیوی غربی تفسیر می‌شد، نبود؛ بلکه بازگشت به خویشتن الهی و توحیدی بود. جامعهٔ ایران به رهبری امام خمینی(ره) و با استفاده از آموزه‌های قرآن و اهل بیت علیهم‌السلام، به هویت اسلامی خود بازگشت و تاریخ و جغرافیای خود را ذیل آسمان معنوی توحید قرار داد و به این ترتیب از مرزهای جامعهٔ ایمانی خود، در برابر جهانی که در مقابل او صف کشیده بود، به مدت هشت سال دفاع کرد. این مقاومت تا امروز ادامه یافته است.



■ ایران اسلامی با هویتی مستقل، فعال و اثرگذار

جامعه ایران با بازگشت به هویت اسلامی خود که هویتی مستقل، فعال و اثرگذار است، به صورت قلب تپنده بیداری اسلامی درآمد. جهان اسلام اینک با الهام گرفتن از انقلاب اسلامی ایران، هویت خود را بیرون از تصاویری که جهان غرب القا می‌کرد، جست‌وجو می‌کند و به این ترتیب، اسلام به عنوان یک قطب فرهنگی جدید ظاهر می‌گردد. حیات معنوی اسلام، افق‌های جدیدی را به روی اندیشمندان جهان غرب نیز گسترده است و نظریه پردازان غربی را که طی قرن بیستم، سکولاریسم و دنیوی شدن را سرنوشت مشترک و حتمی بشریت می‌دانستند، به تأمل و بازبینی نظریات پیشین خود فراخوانده است.



■ مسئله شدن حجاب در کشورهای اروپایی

ای وطن ای مفخر من لطف حقت یار باد
ای وطن ای خاک پاکت توتیای چشم ما
ضربه تیغ شما زد صدمه‌ای صدام را
ای جوانان غیور ای پاسداران وطن
مژدگانی چیست این فتح الفتوح قرن را
این چنین فتح نمایان، لشکر اسلام را
آن کرامت‌ها که در حق اسیران کرده‌اید
بالله این رفتار تان در یاد عالم نیز نیست
عالمی در حیرت از ایمان و ایثار شماست
مرگتان را تسلیت با تهنیت آمیخته‌است
هر بهاران کز نسیم گل برآید بویتان
گل نشان بویتان، سنبل نشان مویتان

لطف حقت یار و دشمن خوار، خواری عار باد
توتیای چشم ما در پرده از اغیار باد
کز نشانش تا ابد صدامیان را عار باد
مژده فتح شما با مژدگانی یار باد
آنکه فتح قدستان پایان این مضمار باد
فخر تاریخ است و این تاریخ را تکرار باد
درسی از دین خدا در خاطر کفار باد
عالمی را این کرامت شیوه رفتار باد
اسوه ایمان و ایثار این چنین کردار باد
زندگی را خجلت از مرگی چنین هموار باد
رنگ هر گل یادگار از هر گل رخسار باد
نقش روی بویتان همواره در انتظار باد

امیری فیروز کوهی

تحلیل کنید

حجاب و پوشش به عنوان نماد هویت جهان اسلام در صد سال اخیر، فراز و فرودهایی داشته است. در دوران رضاخان حجاب مسئله و معضل درون جامعه ایران بود و زنان مسلمان اجازه رعایت ضوابط دینی خود را نداشتند. اینک حجاب مسئله کشورهای اروپایی شده است و برخی از کشورهای اروپایی از ورود زنان با حجاب به مراکز آموزشی ممانعت می‌کنند. مسئله شدن حجاب در کشورهای اروپایی را با توجه به هویت جهان اسلام تحلیل کنید.

مفاهیم اساسی

هویت ایرانی اسلامی انقلابی،

.....

.....

.....

.....

.....

.....

.....

.....

خلاصه کنید

– زبان فارسی دومین زبان فرهنگی جهان اسلام است

.....

.....

.....

.....

.....

.....

.....

.....

.....

آنچه از این درس آموختیم

.....

.....

.....

.....

.....

.....

.....

.....

.....

.....



هویت ایرانی

«ابعاد جمعیتی و اقتصادی»^۱

جمعیت هر جامعه چه رابطه‌ای با هویت آن دارد؟

در معرفی جوامع به ویژگی‌های جمعیتی آنها مانند تعداد جمعیت، جوان و پیر، روستایی و شهری، بیکار و شاغل بودن جمعیت و... اشاره می‌کنند. چرا که جمعیت هر جامعه، بخشی از هویت آن محسوب می‌شود. چه رابطه‌ای میان جمعیت و هویت جوامع وجود دارد؟

اولین شرط بقای هر جامعه، جمعیت آن است. وضعیتی را تصور کنید که جمعیت یک جامعه منقرض شود. در آن صورت، آن جامعه نابود می‌شود. در صورت نبود یا کمبود اعضای جامعه، بسیاری از فعالیت‌های اقتصادی، سیاسی، اجتماعی و فرهنگی بر زمین می‌ماند. اما آیا صرف اندازه جمعیت، کفایت می‌کند؟ آیا یک جمعیت غیرمسئول و بی تفاوت می‌تواند نیازهای جامعه را برطرف سازد؟ به نظر شما جمعیت هر جامعه، بر ثروت، امنیت، قدرت و منزلت آن در میان سایر جوامع چه تأثیری دارد؟ جمعیت یک جامعه چه رابطه‌ای با هویت آن دارد؟ جوامع مختلف برای تأمین جمعیت مطلوب خود، چه می‌کنند؟ جامعه ما از این نظر چه وضعیتی دارد؟

۱- شما در درس‌های گذشته با ابعاد ذهنی و عینی جهان اجتماعی آشنا شدید. در این درس به ابعاد عینی هویت ایرانی می‌پردازیم. جمعیت و اقتصاد از عینی‌ترین ابعاد هویت جامعه محسوب می‌شوند.

برای پاسخ به پرسش‌های بالا، لازم است برخی از مطالب اساسی کتاب را با هم مرور کنیم. در یکی از درس‌ها درباره تفاوت جهان طبیعی و جهان اجتماعی بیان شد که جهان پدیده‌ای معنادار است. همچنین گفته شد که به آگاهی‌ها و معانی مشترکی که جهان اجتماعی براساس آن ساخته می‌شود، فرهنگ می‌گویند. آیا این درس را به یاد می‌آورید؟ در درس دیگری گفته شد که هویت هر جهان اجتماعی براساس فرهنگ (عقاید و ارزش‌های کلان) آن شکل می‌گیرد و به همین دلیل از آن به «هویت فرهنگی» تعبیر می‌شود. آیا به یاد دارید این نکات را در چه درسی آموختید؟

یک بار دیگر رابطه آگاهی (معنا)، فرهنگ و هویت جهان اجتماعی را در کلاس بازگو کنید. تشریح این رابطه، به شما کمک می‌کند تا به رابطه جمعیت و هویت جهان اجتماعی پی ببرید. شما با گستره جهان اجتماعی و چگونگی گسترش آن آشنا شوید. گسترش جهان اجتماعی از طریق گسترش فرهنگ و معانی آن صورت می‌گیرد. هر عاملی که در گسترش فرهنگ

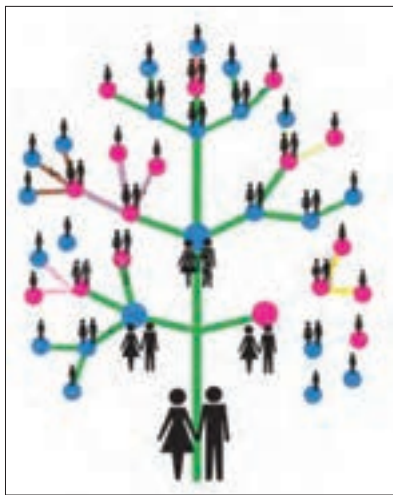

و معانی مؤثر باشد، در بسط هویت جهان اجتماعی اثرگذار است. راه گسترش هر فرهنگ، شناختن (اندیشیدن)، پذیرفتن و عمل کردن به آن است. شناختن و عمل کردن صرفاً از عهده افراد و اعضای جهان اجتماعی برمی‌آید. اعضای جهان اجتماعی، حامل و عامل فرهنگ و معانی آن هستند. هرچه حاملان و عاملان یک فرهنگ و معانی آن بیشتر باشند، آن فرهنگ، بسط بیشتری می‌یابد.

این روند را به خوبی می‌توان در گسترش معانی و ارزش‌های خانواده مشاهده کرد. با

ازدواج و تشکیل خانواده، مودت و رحمت میان زن و مرد ایجاد می‌شود^۱. با تولد اولین فرزند، مودت و رحمت میان اعضای خانواده بیشتر می‌شود و رحمت و مودتی که میان زن و شوهر وجود دارد، به رابطه فرزند و والدین نیز تسری می‌یابد. با تولد فرزندان بعدی و بزرگ‌تر شدن خانواده، این معانی و ارزش‌ها گسترده‌تر می‌شود. با گسترش خانواده‌ها و ایجاد نسبت‌هایی

۱- «و از نشانه‌های او این است که برای شما از جنس خودتان همسرانی آفرید تا در کنار آنان آرامش یابید و در میان شما مودت (دوستی) و رحمت (مهربانی) قرار داد؛ یقیناً در این، نشانه‌هایی است برای مردمی که می‌اندیشند» (سوره روم، آیه ۲۱).

چون پدربزرگ، مادربزرگ، خاله، دایی، عمّه، عمو، پسرعمو و... نظام خویشاوندی شکل می‌گیرد که باز هم زمینه گسترش بیشتر مودت و رحمت را فراهم می‌سازد.

به همین ترتیب، افزایش جمعیت یک جهان اجتماعی، به منزله گسترش فرهنگ و معانی آن است و کاهش جمعیت یک جهان اجتماعی نیز به منزله محدود شدن گستره آن است که می‌تواند زمینه‌ساز بسط و تسلط جهان‌های اجتماعی دیگر باشد. از این رو تأمین جمعیت مناسب برای جهان‌های اجتماعی، مسئله‌ای هویتی است.

هدف اسلام تأسیس جهان اجتماعی توحیدی و گسترش آن است. لازمه تحقق این هدف، داشتن جمعیت مناسب است. بنابراین اگر اولاً فرهنگ و معنایی که با افزایش جمعیت، بسط می‌یابد، فرهنگ حق باشد، نه فرهنگ باطل؛ ثانیاً افراد و اعضای این فرهنگ نیز حاملان و عاملان معانی حق باشند، افزایش جمعیت ضروری است. از این رو پیامبر اسلام (ص)، روز محشر به کثرت پیروان خود مباحثات می‌کند.

فقدان هر کدام از این شرایط، مانع تحقق جهان اجتماعی توحیدی است.^۱

بخوانیم و بدانیم

گروه سه نفره نسبت به گروه دو نفره، یک عضو، بیشتر دارد که در ظاهر تفاوت کم‌اهمیتی است. ولی زمانی که این دو گروه را دقیق‌تر مقایسه کنیم، پی‌می‌بریم که همین عامل، تفاوت‌های مهمی به‌دنبال می‌آورد. در گروه دو نفره، کناره‌گیری هر یک از اعضا، به نابودی گروه می‌انجامد. در واقع گروه دو نفره چیزی غیر از اعضایش نیست و هیچ واقعیتی فراتر از اعضای خود ندارد. در این گروه، فرد، تنها با فرد رابطه دارد و از رابطه فرد و گروه خبری نیست. اما زمانی که گروه دو نفره به گروه سه نفره تبدیل می‌شود، تغییرات مهمی رخ می‌دهد. یک عضو جدید، موجب پیدایش دو رابطه جدید می‌شود. غیر از رابطه «الف - ب» دو رابطه «الف - ج» و «ب - ج» نیز ممکن می‌شود. پیدایش این دو رابطه جدید چه نتایجی در پی دارد؟ عضو سوم می‌تواند نقش واسطه و داور را در میان دو عضو پیشین ایفا کند و از این طریق، تنش‌ها را کاهش دهد و از فروپاشی گروه، پیشگیری کند یا می‌تواند میان دو عضو دیگر تضاد و تفرقه ایجاد کند و از این تفرقه برای رسیدن به منافع خودش استفاده کند. در گروه دو نفره این کنش‌ها برای افراد امکان‌پذیر نبود ولی در گروه سه نفره ممکن شد. در گروه سه نفره، رابطه فرد و گروه امکان‌پذیر می‌شود و هر کدام از اعضا می‌تواند به نمایندگی از گروه، چنین کنش‌هایی را انجام دهد. در گروه سه نفره علاوه بر اعضا، پدیده جدیدی به نام جمع نیز به‌وجود می‌آید که محصول عضویت همان فرد سوم بود.

افزایش جمعیت، آثار اجتماعی و فرهنگی دیگری هم به‌دنبال می‌آورد. در گروه‌های کوچک، اعضا می‌توانند با یکدیگر ارتباط رو در رو و مستقیم داشته باشند و با داد و ستد یا یکدیگر، نیازهای خود را برطرف کنند. ولی وقتی جمعیت یک گروه افزایش پیدا کند و به یک گروه بزرگ تبدیل شود، روابط متقابل اعضا

۱- نبود شرط اول، جامعه مشرک (جامعه‌ای که براساس عقاید و ارزش‌های باطل شکل می‌گیرد) می‌سازد و نبود شرط دوم، جامعه فاسق (جامعه‌ای که اعضای آن عقاید و ارزش‌های حق را می‌شناسند ولی به آنها پایبند نیستند) می‌سازد که هر دو مغایر با هدف اسلام‌اند.

آن پیچیده تر می شود و دیگر، روابط بی واسطه ممکن نخواهد بود. از این پس، روابط به کمک «نهادها» برقرار می شود. - مثلاً در گروه های کوچک تر، معامله پایاپای، نیاز اقتصادی اعضا را برآورده می ساخت ولی برای گروه های بزرگ تر، واسطه های مانند پول، ضرورت می یابد. زبانی که یک گروه کوچک تر با آن سخن می گویند، پیچیدگی های زبان یک گروه بسیار بزرگ را ندارد - افزایش جمعیت باعث پدیدار شدن مسائل نوظهوری می شود که جهان اجتماعی باید با استفاده از ظرفیت ها و قابلیت های خود به آنها پاسخ دهد. جهان اجتماعی با گسترش نهادهای موجود و ایجاد نهادهای جدید، برای رفع این مسائل چاره اندیشی می کند. هر نهاد، مجموعه ای از عقاید، ارزش ها، هنجارها و نمادهاست که برای رفع نیاز ویژه ای اختصاص می یابد. از این رو گسترش نهادی، همان گسترش فرهنگ و معانی جهان اجتماعی است. بنابراین لازمه بسط هویت جهان اجتماعی، افزایش جمعیت است.



سیاست های جمعیتی

فرزندآوری نیاز فطری انسان ها و تأمین جمعیت، از کارکردهای مهم نهاد خانواده است. ولی ممکن است در مواقعی اختلال در نهاد خانواده، جهان اجتماعی را با کاهش جمعیت مواجه کند. امروزه جوامع غربی به علت هایی مانند بالا رفتن سن ازدواج، افزایش بی ثباتی، فروپاشی خانواده ها و طلاق، رفاه زدگی، عافیت طلبی و مصرف گرایی و به دنبال آن، هزینه پنداشتن فرزندان و... با مسئله کاهش جمعیت و عوارضی چون پیری و سالمندی جمعیت مواجه اند.^۱ در مواقعی که جهان اجتماعی با کاهش یا رشد جمعیت مواجه می شود، نهاد سیاست که مسئولیت هماهنگی نهادها را برعهده دارد، برای حل مشکل جمعیت چاره اندیشی می کند و با همراهی و همکاری مردم تدابیر و راه حل هایی را به اجرا در می آورد که «سیاست های جمعیتی»

۱- کاهش جمعیت، شاخص و نشانه جهان اجتماعی متجدد است، زیرا قوام خانواده و فرزندآوری در گروه محبت، ایثار و فداکاری است ولی در جهان متجدد به دلیل فردگرایی و اصالت لذت، این محبت و ایثارگری کاهش می یابد که به فرزندآوری کمتر و کاهش شدید جمعیت و فرو افتادن این جوامع در چاله جمعیتی می انجامد. هم اکنون این جوامع برای جبران کاهش جمعیت، سیاست های تشویقی و همچنین پذیرش مهاجران را در دستور کار خود قرار داده اند.

نامیده می‌شود. سیاست‌های جمعیتی می‌تواند در راستای رشد یا کاهش جمعیت باشد. ایران ما در دو برهه زمانی، سیاست‌های کاهش جمعیت را اجرا کرد. یک بار پیش از انقلاب اسلامی که از سال ۱۳۴۵ تا زمان پیروزی انقلاب به طول انجامید و طی آن میزان رشد سالانه جمعیت، از حدود ۳/۱ به ۲/۷ درصد در سال کاهش یافت. دیگر بار، بنا به ضرورت از سال ۱۳۶۸ تا ۱۳۹۰ سیاست کاهش جمعیت اتخاذ و اجرا شد که در نتیجه آن میزان رشد سالانه جمعیت از ۳/۹ به ۱/۳ درصد کاهش یافت. تداوم این روند در آینده می‌تواند آثار زیان‌باری در پی داشته باشد. آیا می‌توانید به برخی از آنها اشاره کنید؟ کاهش بیش از حد و کم‌سابقه رشد سالانه جمعیت، زمینه تغییر سیاست‌های جمعیتی را فراهم آورد. از سال ۱۳۹۰ تجدید نظر در سیاست‌های کاهش جمعیت شروع شد و سرانجام در سال ۱۳۹۳ اصول کلی سیاست‌های جمعیتی کشور تصویب گردید.

بخوانیم و بدانیم

هرگونه اقدام به نابودی و حذف فیزیکی کل یا بخشی از جمعیت یک گروه بومی، قومی، مذهبی و... را نسل‌کشی یا پاک‌سازی نسلی می‌گویند. پدیده نسل‌کشی در جهان، نشانگر ابعاد هویتی جمعیت است. در گذر زمان، نسل‌کشی‌های بسیاری انجام شده است.

اروپاییان در هجوم به قاره آمریکا برای تأمین سلطه خود، به نسل‌کشی و از بین بردن ساکنان بومی پرداختند و در یک مقطع پنجاه ساله، پانزده میلیون سرخ‌پوست را نابود کردند و مناطقی نظیر هائیتی، کوبا، نیکاراگوئه و سواحل ونزوئلا را که تراکم جمعیتی بالایی داشتند، از جمعیت خالی کردند. دو نسل‌کشی در بوسنی صورت گرفت؛ یکی در سربرنیتسا در سال ۱۹۹۵ و دیگری در طول جنگ ۱۹۹۵-۱۹۹۲ در سراسر بوسنی.

رژیم اشغالگر قدس برای تغییر ترکیب جمعیتی سرزمین‌های اشغالی و بیشتر شدن تعداد یهودیان نسبت به مسلمانان و اجرای طرح‌های توسعه‌طلبانه خود، ضمن حذف فیزیکی اعراب مسلمان و آواره کردن آنها به جذب مهاجران یهودی از سراسر دنیا و کوچ دادن آنها به سرزمین‌های اشغالی اقدام می‌کند.



برخورد با فلسطینیان در سرزمین‌های اشغالی



قبرستان مسلمانان - سارایوو

متن «سیاست‌های کلی جمعیت» در جمهوری اسلامی ایران را در کلاس مطالعه کنید، سپس یک بند از آن را به دلخواه انتخاب کنید و بگویید اگر شما به جای مدیران و مسئولان کشور بودید، برای تحقق آن چه می‌کردید؟



حضور فعال و مؤثر افراد جامعه در شکل‌گیری هویت اقتصادی

منظور از هویت اقتصادی جامعه چیست؟

به آن دسته از فعالیت‌های روزمره که برای تهیه و تولید وسایل ضروری زندگی و رفع نیازهای مادی و معیشتی خود و دیگران انجام می‌دهیم، کنش اقتصادی می‌گویند. کنش‌های اقتصادی ما، بخشی از کنش‌های اجتماعی‌اند؛ زیرا در رابطه با دیگران صورت می‌گیرند. مجموعه کنش‌ها، روابط و قواعدی که حول تولید و مصرف کالا و خدمات و توزیع درآمد و ثروت صورت می‌گیرد، نهاد اقتصاد را شکل می‌دهد. می‌دانید که نهادها در تمامی جوامع وجود دارند، ولی انواع و اشکال متفاوتی دارند.

آیا اقتصاد نیز این‌گونه است؟ در هر جامعه‌ای، اقتصاد در رابطه با سایر نهادها شکل می‌گیرد و با آنها تناسب پیدا می‌کند. از این رو یکی از وجوه تمایز جوامع، اقتصاد و مؤلفه‌های اقتصادی آنهاست. منظور از هویت اقتصادی جامعه چیست؟ شیوه‌های تقویت و تضعیف آن کدام‌اند؟

افراد خود را کارآفرین، تولیدکننده، کارگر، کارمند، تاجر و... معرفی می‌کنند. همه ما مصرف‌کننده یا احیاناً مالیات‌دهنده نیز هستیم؛ ولی به دلیل اینکه ما را از دیگران متمایز نمی‌کند، آن را به زبان نمی‌آوریم. برخی از افراد کم‌فروش، محترک، دلال و... هستند ولی به دلیل ضد ارزش بودن، این کار خود را مخفی می‌کنند. آیا این عناوین همه نشانگر هویت اقتصادی افراد نیست؟

آیا تنها می‌توان از هویت اقتصادی افراد سخن گفت؟ یا اینکه گروه‌ها، سازمان‌ها، کشورها و جهان‌های اجتماعی نیز دارای هویت اقتصادی هستند؟ آیا مجمع خیرین مدرسه‌ساز، انجمن حمایت از بیماران خاص، شرکت تعاونی و... که دور هم جمع می‌شوند تا خدمتی به دیگران ارائه کنند، هویت اقتصادی ندارند؟ جوامع مختلف نیز هویت اقتصادی دارند. از این رو در معرفی جوامع، به ویژگی‌های اقتصادی آنها اشاره می‌کنند. مثلاً از اقتصادهای دانش‌بنیان؛ تک‌محصولی (مانند اقتصاد نفتی)؛ مقاوم / شکننده؛ دستوری/غیردستوری؛ سرمایه‌داری / سوسیالیستی / اسلامی؛ و... یاد می‌کنند. ویژگی‌های هویت اقتصادی جامعه ما کدام‌اند؟

اقتصاد امروز ما، محصول رویدادهای گذشته و عملکرد کنونی ماست. این اقتصاد از سویی انواع دستاوردهای اقتصادی مانند گسترش بهره‌مندی مردم کشور از آب و برق و گاز و ارتباطات، ایجاد زیرساخت‌های مختلف مثل سدها و نیروگاه‌ها، توسعه ظرفیت تولیدی کشور در انواع محصولات، ارتقای شاخص‌های بهداشت و درمان، موفقیت‌های علم و فناوری، سازندگی خرابی‌های ناشی از جنگ، جبران برخی عقب‌ماندگی‌های تاریخی، مقابله با تحریم‌ها و... را در پی داشته است و از سوی دیگر با معضلاتی چون تورم، بیکاری، وابستگی به نفت، توزیع نابرابر امکانات، تجمل‌گرایی و غلبه فرهنگ مصرفی و... دست به گریبان است.



مجتمع تولیدی مینا

از جمله عوامل شکل‌گیری این اقتصاد در طول تاریخ معاصر ایران، کشف نفت و سرمایه‌های حاصل از فروش نفت به خارجیان بوده است. اگرچه سرمایه‌های نفتی می‌تواند به انواع دارایی‌ها و ثروت‌ها مانند صنایع و کارخانجات تولیدی مختلف تبدیل شود؛ اما اگر به درستی استفاده نشود، می‌تواند اقتصادی وابسته ایجاد کند که رشد و افول آن، به قیمت و درآمد نفتی وابسته است. آیا دربارهٔ آثار نوسانات قیمت نفت بر یک اقتصاد وابسته چیزی می‌دانید؟

چنین اقتصادی از آن جهت که درآمد هنگفت و بدون زحمتی ایجاد می‌کند، باعث شکل‌گیری تولید ملی ضعیف و شکننده‌ای می‌شود که مستقیم و غیرمستقیم وابسته به نفت است؛ دولت بزرگی به وجود می‌آید که می‌کوشد رفاه اقتصادی را به مدد نفت و نه رواج کسب و کار، افزایش دهد و حتی هزینه‌های آموزش و بهداشت را - که در بیشتر نقاط دنیا از محل مالیات‌ها پرداخت می‌شود - به کمک درآمدهای نفتی تأمین کند.

این وضعیت می‌تواند در کوتاه‌مدت احساس رفاه بیشتری را آن هم با نوسانات زیاد برای مردم به ارمغان آورد؛ اما پایدار نیست. در مقابل وضعیت شکننده‌ای را به وجود می‌آورد که می‌تواند مورد سوء استفادهٔ طمع‌ورزان بین‌المللی قرار گیرد و از آن به عنوان ابزاری برای ایجاد فشار بر جامعه

استفاده کنند. انواع تحریم‌های اقتصادی نفتی و مالی با همین رویکرد علیه کشور ما اجرا شده است تا اولاً درآمد نفتی کشور را محدود کنند؛ ثانیاً از انتقال آن به کشور ممانعت ورزند.

هجوم اقتصادی به ایران تاریخی طولانی دارد و در ادوار مختلف از سوی استعمارگران غربی به صورت‌های مختلفی دنبال شده است. این کار در زمان قاجار با تلاش برای اخذ امتیازات مختلف مانند امتیاز روپتر و رژی و... و در دوره پهلوی از طریق تاراج نفت، فروش جنگ‌افزار و کالاهای مصرفی و صنایع مونتاژ و تخریب بنیان‌های تولید ملی به‌ویژه روح خودباوری ملت ایران انجام شد. در مورد نقش اصلاحات ارضی در تخریب کشاورزی ایران چه می‌دانید؟

تهاجم اقتصادی استعمارگران غربی در طول تاریخ، علیه سایر ملت‌ها، اعمال می‌شده و در مقابل، واکنش‌های آنها را در پی داشته است؛ چرا که اقتصاد، روزنه ورود استعمار و نابودی هویت سیاسی، اجتماعی و فرهنگی جوامع به شمار می‌رود. کمپانی هند شرقی انگلیس که با ماهیت اقتصادی و تجاری فعالیت می‌کرد، عملاً ابزاری برای هویت‌زدایی و غارت و چپاول دارایی‌های عظیم مردم هند بود و مقاومت مردم هند به رهبری گاندی، نمونه‌ای از واکنش به چنین اقداماتی بود.

جهان غرب، هویت خود را براساس اقتصاد شکل می‌دهد و سرمایه‌داری، عامل اصلی هویت‌یابی افراد و جوامع غربی است. در این جهان، هویت انسان‌ها و جوامع، بیش از هر چیز به دارایی و توان اقتصادی آنها وابسته است. جوامع دیگری که به تبعیت از غرب، رویکرد سکولار و دنیوی دارند نیز هویت سرمایه‌داری پیدا می‌کنند.

این جهان اجتماعی در اقتصاد هیچ مانعی را بر سر راه خود بر نمی‌تابد و در مسیر گسترش خود، شیوه‌های اقتصادی غیرسرمایه‌دارانه را در سراسر جهان نابود می‌کند.^۱

بنابراین برخی از کشورهای سلطه‌گر غرب، که از سویی اقتصاد را اساس همه چیز می‌پندارند و از سوی دیگر، تمامی شیوه‌های اقتصادی غیرسرمایه‌داری را نابود شده می‌بینند، پاشنه آشیل ایران اسلامی را اقتصاد می‌دانند؛ از این‌رو جنگ اقتصادی تمام‌عیاری را علیه کشور ما به راه انداخته‌اند.

۱- شیوه سرمایه‌داری یعنی جستجوی سود از طریق بازار. در این شیوه اقتصادی، هدف کنش‌گران و نگاه‌های اقتصادی، به‌دست آوردن حداکثر سود است و وسیله آنها استفاده از علوم تجربی برای ساماندهی حسابگرانه و دقیق مؤلفه‌های اقتصادی (کار، سرمایه، مواد، فناوری و...) برای تضمین حداکثر سود است. این اقتصاد نه براساس رفع نیاز انسان‌ها بلکه بر محور سود شکل می‌گیرد. از این‌رو بیشترین تخریب‌ها در طبیعت و منابع طبیعی را در پی داشته و در موارد بسیاری با فطرت انسان‌ها ناسازگار بوده است. انسان‌ها می‌توانند با هدف رفع نیازهای خود و دیگران دست به فعالیت اقتصادی بزنند و در این راستا از تمامی ظرفیت‌های پیدا و پنهان عالم و آدم استفاده کنند. در طول تاریخ همواره شیوه‌های اقتصادی دیگری غیر از شیوه سرمایه‌داری مانند شیوه‌های همیاری، تعاونی، دولتی، سوسیالیستی و... وجود داشته است. آیات زیر به وضوح تقابل نگاه قرآن را با اصالت بخشیدن به سرمایه و شیوه‌های سرمایه‌دارانه نشان می‌دهد. «هر کس تقوای الهی پیشه کند، خداوند راه نجاتی برای او فراهم می‌کند و او را از جایی که گمان ندارد روزی می‌دهد» (طلاق، ۲) «اگر اهل شهرها و آبادی‌ها، ایمان می‌آوردند و تقوا پیشه می‌کردند به یقین برکات آسمان و زمین را بر آنها می‌گشودیم» (اعراف، ۹۶). «اگر آنان آنچه را از سوی پروردگارش بر آنها نازل شده برپا می‌داشتند از آسمان و زمین روزی می‌خوردند» (مائده، ۶۶) «ای پیامبر از اموال آنها صدقه‌ای (زکات) بگیری تا به وسیله آن، آنها را پاک‌سازی و پرورش دهی» (توبه، ۱۰۳) «خداوند ربا را نابود می‌کند و صدقات را افزایش می‌دهد» (بقره، ۲۷۶)



■ امید و همبستگی



■ جنگ، کار تا پیروزی

در چنین موقعیتی راه نجات اقتصاد ایران و احیای هویت آن چیست؟ ایران اسلامی، آرمان بازسازی هویت اقتصادی خود را با اجرای قانون اساسی و سیاست‌های اقتصاد مقاومتی تعقیب می‌کند. اقتصاد مقاومتی، الگویی از اقتصاد پیشرفته، مستقل و مستحکم است که با باور به تعالیم حیات‌بخش اسلام و اتکاء به ظرفیت‌های مؤلّد مردمی و دولتی، روحیه جهادی، خلاقیت، نوآوری، امید، همبستگی، و با حضور فعال و مؤثر در تعاملات جهانی، برای مردم ایران، امنیت، رفاه و پیشرفت توأم با عدالت؛ و برای جهان اسلام و بشریت الگویی ایرانی - اسلامی از رشد و شکوفایی را به ارمغان می‌آورد.

مردم و دولت ایران می‌کوشند براساس عدالت، با اتکا به دانش و فناوری و با تأکید بر استقلال، خودکفایی، منع خام‌فروشی ثروت‌های طبیعی^۱، حفظ اقتدار و عزت ملی، درون‌زایی در عین برون‌گرایی^۲ هویت اقتصادی نوینی را در این سرزمین پایه‌ریزی کنند. این هویت اقتصادی در مقابل انواع مشکلات و موانع، مقاوم و پایدار می‌شود تا بتواند مسیر پیشرفت را بدون تأثیرپذیری از دشمنی‌های بیرونی و موانع درونی طی نماید.

پیشنهاد دهید

متن «سیاست‌های کلی اقتصاد مقاومتی» در جمهوری اسلامی ایران را در کلاس مطالعه کنید و با توجه به آن، به سؤالات زیر پاسخ دهید.
- ساز و کارهای مقاوم سازی اقتصاد ایران در برابر موانع داخلی و خارجی پیشرفت کدام‌اند؟
- شما دانش‌آموزان برای تحقق اقتصاد مقاومتی چه مسئولیتی بر عهده دارید؟

۱- فروش نفت خام بدون تبدیل آن به مواد دارای ارزش افزوده بالاتر، مانند محصولات پتروشیمی در داخل.

۲- اقتصادی که مانند چشمه‌ای از درون بجوشد و بر تولید داخلی قوی خود متکی است ولی صرفاً برای خود تولید نمی‌کند؛ بلکه آن را به صورتی متعادل با سایر کشورها مبادله می‌کند.

مفاهیم اساسی

ابعاد عینی هویت،

.....

.....

.....

.....

.....

.....

.....

خلاصه کنید

– هر جهان اجتماعی برای گسترش و پیشرفت به جمعیت مناسب نیاز دارد.

.....

.....

.....

.....

.....

.....

.....

.....

.....

آنچه از این درس آموختیم

.....

.....

.....

.....

.....

.....

.....

.....

.....

.....

.....

.....

- ادوارد، سعید، ۱۳۸۹. برخورد تمدن‌های غرب و اسلام. ترجمه عبدالرحیم گواهی. تهران: دفتر نشر فرهنگ اسلامی.
- ادوارد، سعید، ۱۳۸۶. شرق‌شناسی. ترجمه لطفعلی خنجی. تهران: امیرکبیر.
- آرون، ریمون، ۱۳۶۴. مراحل اساسی سیر اندیشه در جامعه‌شناسی. ترجمه باقر پرهام. تهران: سازمان انتشارات و آموزش انقلاب اسلامی.
- آربلاستر، آنتونی، ۱۳۷۶. ظهور و افول لیبرالیسم. ترجمه عباس مخبر. تهران: نشر مرکز.
- افروغ، عماد، ۱۳۸۷. هویت ایرانی و حقوق فرهنگی. تهران: سوره مهر.
- آل احمد، جلال، ۱۳۷۵. غرب‌زدگی. تهران: رواق.
- اورعی، غلامرضا، ۱۳۶۸. پدیده اجتماعی، مجله رشد آموزش علوم اجتماعی. شماره ۱. ۳۹-۳۶.
- ببی، ارل، ۱۳۸۶. جامعه‌شناسی علمی انتقادی. ترجمه محمد حسین پناهی. تهران: انتشارات دانشگاه علامه طباطبایی.
- برگر، پیتر و توماس لاکمن، ۱۳۸۰. افول سکولاریسم. ترجمه امیری و افشار. تهران: پنگان.
- برگر، پیتر، ۱۳۷۵. ساخت اجتماعی واقعیت. ترجمه فریبرز مجیدی. تهران: انتشارات علمی فرهنگی.
- پارسانیا، حمید، ۱۳۷۶. حدیث پیمان‌ها. قم: معارف.
- پارسانیا، حمید، ۱۳۹۲. جهان‌های اجتماعی. قم: کتاب فردا.
- پارسانیا، حمید، ۱۳۷۳. نماد و اسطوره. قم: اسراء.
- جعفری، محمدتقی، ۱۳۷۹. فرهنگ پیرو فرهنگ پیشرو. تهران: مؤسسه تدوین و نشر آثار علامه جعفری.
- جنکینز، ریچارد، ۱۳۸۱. هویت اجتماعی. ترجمه تورج یارمحمدی. تهران: شیرازه.
- جوادی آملی، عبدالله، ۱۳۹۱. مفاتیح‌الحیة. قم: اسراء.
- دارندورف، رالف، ۱۳۷۷. انسان اجتماعی. ترجمه غلامرضا خدیوی. تهران: آگاه.
- روشه، گی، ۱۳۶۷. کنش اجتماعی. ترجمه هما زنجانی‌زاده. مشهد: دانشگاه فردوسی مشهد.
- روح‌الامینی، محمود، ۱۳۶۵. زمینه فرهنگ‌شناسی. تهران: عطار.
- ریتزر، جورج، ۱۳۷۴. نظریه‌های جامعه‌شناسی در دوران معاصر. ترجمه محسن ثلاثی. تهران: انتشارات علمی.
- شریعتی، علی، ۱۳۸۷. بازگشت به خویشتن. تهران: قومس.
- صدر، محمد باقر، ۱۳۸۷. اقتصادنا. قم: بوستان کتاب.
- طباطبایی، محمدحسین، ۱۳۷۴. اسلام و انسان معاصر. قم: دفتر انتشارات اسلامی.
- طالبی، ابوتراب، ۱۳۸۵. مفهوم و ویژگی ارزش‌ها. مجله رشد آموزش علوم اجتماعی، شماره ۳۰. ۱۹-۱۶.

- عضدانلو، حمید، ۱۳۸۴. آشنایی با مفاهیم اساسی جامعه‌شناسی. تهران: نی.
- فارابی، ابونصر، ۱۳۵۸. سیاست مدنیّه. ترجمه جعفر سجادی. تهران: انجمن فلسفه ایران.
- فارابی، ابونصر، ۱۳۷۹. آراء اهل مدینه فاضله. ترجمه جعفر سجادی. تهران: نشر طه‌ورا.
- فانون، فرانتس (۱۳۵۶) دوزخیان روی زمین. ترجمه علی شریعتی. نشر تلاش.
- فی، برایان، ۱۳۸۱. فلسفه امروزمین علوم اجتماعی. ترجمه خشایار دیهیمی. تهران: طرح نو.
- قزائنی، محسن، ۱۳۹۵. ده درس پیرامون امر به معروف و نهی از منکر. تهران: مرکز فرهنگی درس‌هایی از قرآن.
- کچوئیان، حسین، ۱۳۸۴. تطورات گفتمان‌های هویتی ایران. تهران: نی.
- کرایب، یان، ۱۳۸۲. نظریه اجتماعی کلاسیک. ترجمه شهناز مسمی پرست. تهران: آگاه.
- کرایب، یان، ۱۳۷۸. نظریه اجتماعی مدرن، از پارسونز تا هابرماس. ترجمه عباس مخبر. تهران: آگاه.
- کوزر، لوئیس، آلفرد، ۱۳۸۰. زندگی و اندیشه بزرگان جامعه‌شناسی. ترجمه محسن ثلاثی. تهران: انتشارات علمی.
- کهن، لارنس، ۱۳۸۱. از مدرنیسم تا پست مدرنیسم. ترجمه عبدالکریم رشیدیان. تهران: نشر نی.
- گیدنز، آنتونی، ۱۳۷۳. جامعه‌شناسی. ترجمه منوچهر صبوری. تهران: نی.
- مطهری، مرتضی، ۱۳۷۷. خدمات متقابل اسلام و ایران. تهران: صدرا.
- مطهری، مرتضی، ۱۳۶۱. فطرت. تهران: انجمن اسلامی دانشجویان مدرسه عالی.
- وبر، ماکس، ۱۳۷۱. اخلاق پروتستان و روح سرمایه‌داری. ترجمه عبدالمعبود انصاری. تهران: انتشارات سمت.
- هابرماس، یورگن، ۱۳۸۴. نظریه کنش ارتباطی. ترجمه کمال پولادی. تهران: مؤسسه انتشاراتی روزنامه ایران.
- هیوز، استوارت، ۱۳۶۹. آگاهی و جامعه. ترجمه عزت‌الله فولادوند. تهران: انتشارات و آموزش انقلاب اسلامی.
- یوسفیان، جواد، ۱۳۶۸. نگاهی به مفهوم فرهنگ. مجله رشد آموزش علوم اجتماعی. شماره ۲، ۲۵-۲۱.

